京城日報

刊
合せて十頁

定價　一ヶ月金一圓二十錢　一部金五錢
廣告料　五號活字一行金壹圓　特別二倍　二號八十字詰同三十錢

發行兼編輯人　米谷良次郎
印刷人　小川三之介
發行所　京城太平通一丁目　合資會社京城日報社　振替京城三〇〇番

廿一箇條要求交渉の解剖（十）

東部内蒙古に就いて（II）

早大教授　青柳篤恒

鐵の自給自足に就て全然無資格者たる日本帝國に取りて漢冶萍に關する利權は、蒙古問題以上に重要なる死活問題であることを知らねばならぬ。この問題に關する公文書を見ると、其全文は

『支那國政府は日本國資本家と漢冶萍公司との關係極めて密接なるに鑑み、將來同公司と日本國資本家との間に合辦の議成りたる時は之を承認すべく、又同公司を沒收することなかるべく、又日本國資本家の同意なくして同公司を國有と爲すことなかるべく、又日本國以外より外資を同公司に入れしむることなかるべき旨』云々

此の公文書は、日本政府擬案の據點では、特別に第三號として別個の條約を形成し、第一第二の二箇條より成り立つて居つた即ち

第一條　兩締約國は將來適當の時機に於て漢冶萍公司を兩國の合辦となすこと、並に支那國政府は日本國政府の同意なくして同公司に屬する一切の權利財產を自ら處分し又は同公司をして處分せしめざるべきことを約す。

第二條　日本國資本家側債權保護の必要上支那國政府は漢冶萍公司に屬する諸鑛山附近に於ける鑛山に就ては、同公司の承諾なくしては之れが採掘を同公司以外のものに許可せざるべきこと、並に其他直接間接同公司に影響を及ぼすべき虞ある措置を執らんとする場合には先づ同公司の同意を經べきことを約す。』

支那國政府は、此の第三號の要求に對し

『漢冶萍公司は純ら商人の營業に係り、政府は權の以て干渉すべきものなし、故に國際上の商議を爲す能はず』（中日交渉始末の一節）

といふので、一時之れが協議に從事するを拒んで見たが、其後日本より再三の談判によつて、

『第三號は主義上の聲明をなさん』とまで折れて出た。二月十二日の支那政府對案に『漢冶萍公司に關する交換公文案』として提出せるもの即ち是である。曰く

『査するに漢冶萍公司は支那の商辦公司にして支那の法律を按照するに固より財產を保全し營業管理の權あるが故に政府は未だ該公司と商定せずして直に自ら代りて處置をなすに便ならず　但し該公司にして將來若し機會ありて現在の事業に付き日本國商人と合辦の辦法を籌訂せんことを希望するときは本國の法律に違背せざる限り支那國政府は之を允許すべし』（譯文）

其後談判の模樣は、支那政府發表の『中日交渉始末』に據ると

『漢冶萍問題は、政府は商人の財產に對し當然保護を加へざるべからざるを以て、斷じて公司の同意を得ずして外國と合辦を訂約する能はず。日本公使は世間往々沒收、國有、或は第三國をして抵制せしむる等の風評あり、實に日本投資家に與ふるに莫大の危險を以てするを嘗ふ、故に政府は沒收せず國有とせず第三國の外資を借りず以つて極力日本投資家を保障すべき旨聲明せんことを承認せり、而して該號の第二條に至りては即ち絕對に商議する能はず』（譯文）

といふのである。

女權の消長と其の起原（中）

日本大學々監兼教授　川口義久氏談

けれども男女の兩性間に於ては之とその趣きを異にするものはないか。私は之を少しく性的に考察する必要があると思ふ。およそ男女兩性は互に對抗し爭鬪し勝者優勝の實を實現すべきものではなく兩性は一個の性的綜合體を完成すべきものではあるまいか。婦人中心説は次ぎの如く說明して居る。男女兩性は、最初互に一致結合し相携け相扶つて、一的に進むがあるやうであるけれども女性はむしろ中心的人物である。元來女といふものは子供を孕むものを指して言ひ、生物進化の低く古代に遡つて考へると、男に對といふべきものはなかつた

しかるにその後になつて、この經濟の上に變化を與へ、子孫の繁殖を保護するために生れ出たものである。で、男性は變化を好み、また繁殖を避ける、女は之に反し、一般的で子供を生産する能力があるばかりで、遺傳は女に由りて起るものである。それで私は、同一の性、たとへば男性なら男性、女性なら女性同志の間に於ては、その經濟的勢力が權力を支配もし、又一個の家庭は經濟內に同じ權力者が二人あることは鬪爭を惹き波瀾の基となるかも知れぬが、之が男性と女性といふ結合を本然とする兩性の間にありてはさうばかりは行かないと思ふ。

男性に對する女性の地位の高低強弱は、女權男卑、男尊女卑、男女同權、女尊男卑といふことは性の上から來た需要供給の法則に依つて價値づけられた結果に基因するもので、男性女性と各々の人口數に深い關係を有つて居るのである女子の數が男子に對し少いほど女子が貴重され尊敬される、尊敬されることは同時に勢力を得ることである、女權が段々と擴大されて女尊男卑となる。

これと反對に男子が少くして女子の數が多ければ、女性は輕視されるやうになる。即ち今のヨーロッパでも男子の少い國に限つて男尊女卑ではないか、經濟學の需要供給の原則はこの場合にも眞理であると云へる。そして男女性の人口數が對等になつた時は兩女の地位勢力も對等になるべきものである。

これが極端な例を示せば、女一人に對し、男が五人六人の場合、之れを獲んとする男性はどんなにか自己を卑下し、女性の勝手な要求をも容せねばならぬかも知れない。又、男性は兩性間の競爭に打勝つて、最惠の地位を獲た後と雖も自分を去るやうなことが無いやうに女性を尊重し歡愛して決して暴虐的な態度には出でないであらう斯くして女性は勢力あり權力を持し高い地位を保つに至るに違ひない。反對に女性五人六人に對し男性が一人しかない場合、女性が輕視せられ從つて地位も低下し、男性の權力、專橫が甚しいものになるべきは、容易に首肯し得ることであらう。

上海瞥見

箱根丸（三月十三日）

上海の概說

上海は北緯三十一度五分（九州の延岡と略同じ）東經百二十一度二十七分、中支七省の一、江蘇の東南部に位置し、揚子江の一支流たる黄浦江の左岸に在り、河口より六十哩にして吳淞港あり、吳淞より黄浦江を遡る十五哩一時間半の航程なり

上海の開港せられたるは一八四三年にして、從來の上海城を本として佛租界、英租界及び共同租界の三區域に亘り、東西二十支里、南北十三支里に達す、一支里は約我六町なり。居留民數は確實に之を知るべきもの無きも、約百五十萬以上と稱せられ、一昨年末の調査に依れば居住外國人中我國人一萬六千七百十七人、英國人三千八十一人、米國人三千二十八人、露國人三千百四十六人、獨國人三千百〇四人、佛國人八百四十六人、獨國人五百六十八人等を其の著しきものとす最も多く上海に資金を投じ貿易を擺れる者は實に英國人にして上海統治の內閣とも云ふべき八名の行政員中其の四名は英國人に屬し、我國にては議錢の居役が此の一員となり、他の三名は米、佛等より出づ。孰れも上海住民の資產に應じて投分に選用せらるるものなり。

今より二十年前に上海に寄港した當時は、電車も通ぜず、道路も整備せず、人道車道の區別無く、家屋も二三層のもののみで、市中隨所に支那式の家屋を見、支那氣分を味はひ得たが、今は市街も昔時に變貌し、電車も四通八達し、道路は皆セメントで人道車道の區別も正しく（但し支那市街なる城內を除く）東西の道路は南京路、北京路、廣東路、福州路、漢口路等主要都市の名を以て稱し、南北の道路は各省名を採つて四川路、江西路、河南路、浙江路、福建路等と名づけ、洋式の石造建物五六層の大廈高樓の櫛比する狀況は全く歐洲の大都會に在ると異らず、で全く支那の風を存せず若し路上に支那人の往來を見なければ、全然歐洲の大都會に在ると信ずる能はざるの感を懷かしむるものがある。

朝鮮雜詩

高島平三郎

扶蘇懷古
扶蘇城廢唯林丘。翻石歸磚忽客愁。欲問興亡千古事。落花巖畔水悠悠。

開城滿月臺
覇業煙沈幾度秋。荒涼殘壁暗悲闘。古都文物今何在。落草離々滿月臺。

平壤牡丹臺
江山萬里眼中來。浮碧樓頭氣壯哉。別有吟情忘不得。雷苔殘壁牡丹臺。

慶州懷古
文物變然何處求。空留瓦石在田疇。千年陵墓唯春草。惡雨冷禪古慶州。

佛國寺石窟佛
窟壁彫琢今日存。新羅文物自雄渾。週君莫說興亡事。石佛千年黙不言。

發明の獎勵保護

貴族院議員　八條隆正子

世相の推移に鑑み發明獎勵に關し識者間には相當の考慮を拂はれてゐたのであるが、今期議會には之れが建議案となりて上程された事は、國家進運の上に慶に堪へぬ喜ばしい事であつた

惟ふに國際平和の時代に於て世界の進運に順應し國運の發展を期する爲には一に產業の發展、貿易の伸張に據らなければならぬは今更喋々を要せぬるまでもない事である。殊に戰後世界は日進月歩の傾勢に在つて底止する處を知らざるものゝ如く、殊に歐米の工藝界は時々刻々新を加へ、其進化發展は眞に目覺ましいものがあり何れも夫れらは孰れも皆發明の生む處であつたのである。

我國に於ける工藝界も之らの發明と大戰中の餘波を享けて一時著しい發達を遂げ、生産品は東洋南洋は勿論のこと、歐米各國にまで販路を擴張するに至つた事は聊か僥倖であつたとは云へ、驚奇の感なき能はずである。今や國際間に於ては平和の時代と云ひ、軍備の縮小と云ひ、其他有らゆる國際間の問題は皆平和に向つての運動であるとさへ云ひ得るのであるが、殊に歐洲各國に於ては戰時中に受けた經濟上の創痍を癒やさんが爲に大なる努力を致して居るから、今後の國際間の競爭は益々經濟及び經濟の戰爭であつて而も益々激烈を加へんとする趨勢に在る時に際し、我國は果して如何の努力を要するのであらうか。

即ち之に處するの一途は實に科學の知識、理化學の研究、而して發明考案を奏し得るや否やに付いて大に疑念ない感があるのであるが茲に於て殊更に發明獎勵に關し鄭重の策を樹つる事は當面の要務であると信ずるのである。發明乃至考案の獎勵は國家のみが之をなすべきものではなく、國家國民共に眞に其發達を忍まねばならぬのである。近來富力を入れらるゝ事は誠に喜ばしい傾向であるが、國家の國運發展に大なる關係を有する處の發明の獎勵といふ點に付いて、未だ十分考慮されて居らぬように思はれるのは遺憾千萬である。

從來より發明或は研究試驗等に付て富豪が資金を投せぬと謂ふのではないが、外國に於ける事例に徵するに間及ばざるものがあるのである。發明は一に文化の發展一般の經濟に關係を及ぼす所が非常なものであり、且つ最も高尚なものである故に私は此の際に於いて天下の富豪に對し一層發明事業に力を致されん事を希望すると同時に、政府當局に於ても適當の施設案を成立して、其實現の一日も早からん事を熱望して止まぬものである。

……支那の……となつて居……に際して阿片の……を感じたが……を防止して居る……は出來ない然るに阿片禁止は輿論で……ムスは右アグ……阿片の禁止は支那の……自己の……を作る……であつて阿片……を制定したるは阿片……て特に論議を……

……を要するものであるから支那……身の覺醒に俟たなければならぬ

一、宗教上の式典は委員會の許可を受くべし
一、何れの教會も……せざることを契約せしむ……
許さず州令を以て……

……ラフ派……デヴアレラ氏……

選べ！智識の源泉は一に優良なる辭書に存す

落合直文著　ことばの泉【好評第拾七版】
芳賀矢一著　新式辭典【好評第拾七版】
文學博士松平圓次郎編　新式漢和辭典【好評第拾四版】
文學博士藤岡勝二著　大英和辭典　第一卷A―L既成　第二卷M―Z近刊【好評八版】
佐伯好郎・神保格共編　ポケツト新英和辭典【最新刊貳拾壹版】
神保格著　英語の發音
鈴木興太郎著　實驗應用英文分類解釋【好評五拾貳版】
登張信一郎著　新式獨和大辭典【好評十八版】
登張信一郎著　新譯獨和辭典
藤井・登張共著　獨逸熟語新辭典
大黒・山田共著　新和獨辭典
野村泰亨著　新和佛辭典【好評拾九版】
文學博士松井知時・文學士上田駿一郎共著　增訂新佛和辭典【貳拾壹版】
鈴木・八杉・松本共譯　新譯露和大辭典【好評第七版】
ファン・デ・スタット編　實用蘭和辭典

東京市日本橋區　大倉書店發兌　振替東京二三六番
大倉書店最新圖書目錄　往復葉書にて御申込次第進呈

漢學講義錄
帝國漢學普及會

英語講義錄
正則英語學校々主　齋藤秀三郎　監修
斯界の最高權威齋藤先生以下正則英語學校講師一同各得意の部門分擔執筆せる理想的新講義錄!!
今日即刻絕對に信賴すべき本講義錄に依り……
各級僅々六箇月修業
會費……
第廿九回新學期開講會員大募集　目下入會の絕好期
講義錄見本付　會則無代進呈（電話又は葉書にて申込め）
東京市神田區……　正則英語講義錄發行所　電話神田二〇四五　振替東京二六八二八

有朋堂文庫　續一輯
完成增補　全五十冊
對譯詳註　漢文叢書

文學博士服部宇之吉・文學博士桑原隲藏・文學博士林泰輔・文學博士辻善之助・文學博士岡田正之・文學博士小柳司氣太・東京高師教授中村久四郎　諸先生解題

▽簡便有利の條件を以て特約會員にこの大叢書を提供す!!

略規
▲一冊會費送料共合計金貳圓貳拾錢平均
▲一冊頁數平均七百十四頁に相當す
▲申込前金五圓五拾錢（最終月の會費に充當す）
▲會費金五圓五十錢づつ十九ヶ月間
▲毎月二冊乃至三冊づつ二十ヶ月間刊行五十冊完了

文化生活の基調を物質慾や肉體慾の滿足にのみ求めんとする事は明かに淺薄鄙陋の見である。現代思潮の世界的渦卷の内に立つて、毅然として自らの生活を意義深く營んで行かうが爲めには、もつともつと深刻な根柢を掴まなくてはならない。支那三千年の文化の中には、科學も宗教も哲學も道德も政治も、凡そあらゆる文化の思想的萌芽―否々その美華が立派に咲き誇つてゐる。而もそれは端的に我が日本文化の基調を爲してゐるものであることを忘れてはならぬ。西洋文化に心醉した時代はもはや過去の追憶であつて、今や吾人は吾人獨自の眞文化に目覺めるべき時運に面してゐる。先づ自らを究めねばならぬ、先づ自らを味はねばならぬ、そして眞個時代思潮の先覺者たらねばならぬのである。吾人は斯ういふ意味に於て本叢書をあらゆる階級あらゆる職業の人々の机邊に送りたい。

◎內容見本　御申越次第拜送　申込期限　四月末日限

【世評の一斑】
□東京朝日新聞「服部、桑原、林、辻の四博士其他の解題文を揭げて漢文の大綱を窺ふに便ならしめんとするもの、譯文中の難句には記號を付して詳註を試み、原文を鼇頭に掲き、譯文と對照して快く讀破し得るやう苦心編輯したり。」（大正八年五月十六日）
□國民新聞「其の收載書目の完備せること活字本として世に出でたる類書を凌駕して著し、各冊上欄に原文を六號組とし、之が譯文は下欄に配して假名付とし、譯文中の難句にはそれぞれ記號を記して之に對する詳註を譯文一段絡の次毎に組入れて錯綜なく讀破し得らるゝやうに配し、體裁は有朋堂文庫型をとり、內容外形共に凡ての點より見て有益便宜の重寶たり。」（大正八年五月十六日）
□時事新報「收載書目の完備せる其の解題の詳密なる實に驚く可きものあり而かも其の印刷樣式の上に周到なる注意を拂ひ原文譯文の組合せ整然として一絲を紊すことなく、兩々對照の妙味を發揮せる邊り、讀者をして今更の如く東亞同文の妙諦を悟らしめ、現代日本文化の猶彼に負ふ所の尠からざるものを感ぜしむ。然り本叢書を以て「漢文の現代化」と呼ぶ何の不可か有らんや、蓋し現代人教養の資として本叢書に優るもの他に無ければ也。」（大正八年五月十七日）

申込所
東京市神田區錦町一丁目　有朋堂書店　電話神田二三六四〇・二三六四一　振替口座東京七一四八

東洋唯一　化學士養成講義錄
正則六ヶ月速成一ヶ月卒業
○本校は農商務省指定品並に專賣特許品及有名品に通信教授し藥品器具の購入並に就職獨立を斡旋す
○本校卒業は直に就職開業出來各方面より多大の歡迎を受け成功證狀山の如し○小學卒業以上の男女入學を許す規則郵券貳錢送れ
東京赤阪區……東京化學工藝株式會社經營
製造化學通信學校

運轉手收入多大時ノ……毎月一日十六日開始何人も直に開業せしむ……
公認　京城府黃金町三丁目　王德寶……
京城自動車學校
姉妹校　東京自動車學校　大阪自動車學校……

英國下院騷擾 勞働黨議員亢奮して格鬪

【倫敦十一日發電】今夜英國下院に於ては勞働黨員起立して議長に散會せよと叫んだ更に政府は昨日否決された前衛軍人救濟案を再び提出せんと試むるに及んで騷擾發生し議長は散會する事を拒絶したが勞働黨議員は國際社會黨の赤旗の歌を唱へはじめ會議は中止された かくして議員の一部は議長の椅子の前後で格鬪し十分間休憩の後會議を散會した

首相遂に辭職か 新豫算を議會に提出した後

【倫敦十一日發電】英國首相ボナー、ロー氏は頃來健康勝れず各新聞の選擧に於てはその候補者は落選し且つ十一日夜の如き自由黨と勞働黨とが聯合して政府を破つたりした事あり之等各種事情に鑑み首相は辭職するに至るかも知れない尤も多くの人が傳する所に依れば首相は新豫算を議會に提出した後辭職するであらうと

米國駐英大使倫敦發

【倫敦十一日發電】駐英米國大使ハーヴエー氏は四月末出發米國に歸るべく數ケ月に亙り同地に滯在するやも知れぬと發表した

土國人民黨の決議

【倫敦電報】ケマルパシヤの下にある土耳其人民黨はサルタン制度廢止治外法權撤廢及歐洲よりの戰爭賠償金及び土耳其の各宗教に對し發政權を與ふることを主張せる決議をなした

露國は平和を望む トロツキー氏の聲言

【莫斯科十一日發電】勞農露國陸海軍長官トロツキー氏は國民議會各黨派大會の席上に於ける演説に際へ露國は平和を希望する然し新らしき戰爭の可能性もあるから航空局及陸海軍を鞏固にしつゝあると斷言した

更に内閣彈劾 吳景濂外四十餘名で提案

【北京十一日發電】不信任案を通過した參議院には更に内閣彈劾案が提出された提出者は吳景濂氏以下四十餘名である

外交總長就任困難 國會通過期の見込が立たぬ

【北京十一日發電】顧維鈞氏は張總理等の擬議の下に外交總長に就任せしむべく同意案の通過に奔走してゐるが外交問題は總て停頓の姿にて國會は何時通過せしむるか不明である

段派の觀た支那政局

【奉天發電】來奉中の段派使臣は赤塚總領事との會見に於て赤塚氏が支那の統一を今後五六十年を要すると言へるに對し支那の統一は決してしかく長年月を要せず統一には總て武力を要す武力なくては斷じて統一ならず今や張作霖孫文の提携も徐々進み來れるに曹錕吳佩孚は甚だしく成功を急ぎ居れば統一は今後一年を出でないであらうと語つた尚この使臣段氏は今夜出發大連を經て上海に向ふと

支那軍艦青島より秦皇島へ

【青島十一日發電】青島にありし支那軍艦海圻永翔の二艘は秦皇島に向つて出發した

天津のボイコツト運動

【北京十一日發電】上海に於けるボイコツト運動は可なり猛烈でありそれく具體的に方法協議中であるらしいが一般商人が該運動に便乘せんとすることは事實である如く見られてゐるが天津に於いては凡ゆる商人をボイコツトに同盟すべく勸誘し最近には總商會にまで運動の手を伸ばしてゐる

支那でも外交調査會

【北京十一日發電】張內閣は日本の外交調査會に倣つて之と同様の官制の下に右樣の會を設立せんとし目下其の他籌備中である然しそは南北の人才にも立たない……とするものであるが一面には南北名士の援助にするものである更に外交部は外交調査會の官制につき日本に照會中である

試驗官に賄賂しなければ……

日米同時に發表する 石井ランシング條約廢棄の件

【東京電報十一日發電】日本樞密院で石井ランシング條約廢棄案を通過したゝめ右廢棄の件は東京と華盛頓で同時に發表さるゝであらう

華府會議關係行賞 七月までには發表される

【東京電報】華府會議に列席せる我全權以下各全權隨員に對する行賞は佛國側に於て批准未了の爲め今日尚は遲延してゐるが佛國議會に於ては既に外交委員會に於て決議を了してゐるから來る五月中旬の佛國議會に於ては可決せらるゝ事は明かとなつてゐる此の結果海軍條約は全部の批准を了して華盛頓政府に批准書託送となるから遲くも七月迄には夫々行賞發表を見るであらうと

首相湯ケ原へ 本月中旬靜養

【東京電報】加藤首相は十二日午前八時二十分東京驛發同宮殿下に隨行を命じて午後一時五分箱根驛著にて湯ケ原温泉に赴きしたが中旬迄同地に滯在靜養する筈である

陪審法視察員 十一日決定

【東京電報】陪審法視察のため歐米各國に出張を命ぜられた判官は左の六名に決定した

司法省參事官 秋山高三郎
東京地方裁判所檢事正 金山已之
東京地方裁判所部長 能々代那三郎
同 島保
大阪地方裁判所部長 鈴木秀人
司法省技師 宮野三郎

滿鮮陸軍給與令 改正の件公布

【東京電報】十二日附の官報を以て朝鮮滿洲駐箚部隊給與令中改正の件は裁可公布された右は現行給與令中の第六條及び第七條の二箇條を削除するものである

辭令

【東京電報】十二日左の如く辭令を發表された

大藏省書記官 菅間秀雄
兼任臨時議院建築局理事（二等）
任門司税關長（二等） 吉田忠藏
任神戸税關長（二等） 大藏省書記官 藤原
任長崎税關長（三等） 長崎税關長 永井
任門司税關長（二等） 税務監督官 松岡
任丸龜税務監督局長（三等） 丸龜税務監督局長 近藤俊代
任熊本税務監督局長

露政府を承認すべき乎 〝米國々務卿の陳述書〟

米國婦人の代表者が露國政府承認の必要を勸告したのに對し一九二三年三月二十一日國務卿ヒユーズ氏が公表したステートメントである。

どうしたら露國を援助することができるか盛んに熱心な議論を行ひはしたが問題はモツト深いそれは一つの經濟問題である露國に必要なのは工業と貿易であるが是等は政治的協定で作り出すことはできない永續的投資が必要なのである而して外國人に此種の援助を勸誘すべき條件は全く露國當局の手裡にあるのであつてそれを外部から與へる譯にはゆかない露國に於ける農業の狀態はいくらか改善されはしたがまだ甚だ不完全であり工業や輸送の狀態を備れなのである事もそれらに關する法令や政策も變更された點はあるがそれらも決して工業や貿易の援助者を引付けるやうな狀態を作り出すことはできない露國が徐々貧乏になりつゝあるは露國當局が現在の世界に於ては他の援助を受るに是非なくてはならぬ條件を提供してゐないからである

私は是等の經濟的問題と政治的承認との區別を認め承認といふことに就ての問題はその政府は國際的義務を果すだけの能力及性質を具備するか否かにある勿論投資と承認とは別であるが只承認と投資の否かにある勿論國際的義務の遂行することに要したのは何の立たぬ露國に國際的義務遂行ありや否やは容易に判知することができる若し依然として確實な保證の財產權を否認し財產を沒收するなら將來を保證するといつた處で何の……

米國は無限な債權者ではない露國に對しては適當な協定といふこと、否認と、いふことは別物である私は一九一八年一月廿一日過激派が發布した一切の外債を廢棄すと無償で財產を沒收するとの命令に付いて何等修正された跡あることを聞かない。……否認や沒收を慣習するのは非常に……つては保證の有ゝ何の役にも立たぬ……又露國民を悩ました災禍を他國人にも與へようとする過激派當局の努力を承認してはならぬ彼等は今日は斯かる努力を已めてゐるといふ者もあるが私はそれが事實であることを認めない然るに昨年十一月ジノウイエフは『露國の革命に於ける不朽のものは夫が世界革命の端緒であること』と言つた又レーニンは共產黨第三インターナショナルの會議に於て『各國の革命家は我革命家の組織計畫及實質を知らなければならぬさうすれば世界革命の姿は實際的でなく希望であらう』と言ひトロツキーも昨年十月露國共產黨第五回會議に於て『革命は歐洲にも米國にも組織的に步一步執拗に明瞭を以て來りつゝある』と言つた。私はかゝる政策が放棄された證據が見たい。私は援助する爲の基礎が見たい。我々は露國民を救つてやりたい世界の平和を進め相互理解の結和を進めたい我々の希望する所は……世界ではなく誠意と義務の承認と國際的交通の健全な基礎のある世界である。

南アフリカを旅行して（二） 志賀重昂氏談

……から今一つ注意すべきことはアフリカでも有色人種の排斥で殊にナタル地方である。アフリカの內地へ這入ることは滅多に出來ないので相當の證明がなければ許されるのが困難から今度の旅行の通りの事では……

ターバンに居る今井領事に宛てゝ極めて平易な英語で、而も詳しい電報を送つたのである。其內容は即ちスマツ總理に會見したいと云ふことを電報で送つたのであつた。かうすれば今井領事は必ず彼地で內務大臣に其電報を見せて何等かの取計らひをして吳れるだらうと考へたからであつた自分の此計畫は甘く圖星に當つて、果してターバンに着くと今井領事から二通の大きな手紙を受取つた。其の一通は內務大臣からして內地の旅行を許すと云ふ特許の免狀と他の一つは鐵道院總裁の署名で志賀は英國地理學協會の名譽委員であるから內地旅行中は殊に充分の便宜と待遇とを與ふべき旨の添書とであつた。此二通りの書類を携へれば、もう何れへの旅行も自由である譯であるが、然の嚴な事には殆ど同時に一緒に來た人達は旅行は勿論許されず、而くにして保證金を提出し保證人を立てて上陸を許されたが、ナタルの總督ピートルマルツブルヒへすら入ることは許されなかつたのである。

有色人が茲でどれほど虐待されて居るかは凡ての點に現れて居る。ターバンの町の電車は二階造りになつて居て、下は白人の席に充て二階を有色人の席としてある。若し有色人が白人の席なる下の席に這入れば早速につかみ出されて了ふ。ピートルマルツブルヒへ行つて見ると、街に建つて居る便所が人種によつて全く五つに區劃されて居る。即ち白人の男子用と女子用、有色人の男子用と女子用及び印度人の女子用とである。間違つて有色人が白人の便所へでも這入つたら最後ひどい目に會はされる。私はどうやら內地へ這入つて都まで來たが、さて一番困つたのは何處の料理屋へ行つても有色人とあつては、何れへ行つても食事一つすることが出來なかつた事であつた。かやうな時には途中の停車場の驛の所より一層上等の所へ這入り込んだがよいと考へて或る一流の料理屋へ這入つたら、すると給仕の頭目が出て來て僕を見ながら斷りを云ふのであつた。そこで女の成熟の強い外國の事であるから、殊更丁寧に譯を話して食事を頼んで居ると、やがて主人が出て來たから別に志なら日本へ向つて稍強硬に談判を開始した。所が先方の云ふのには『御說は御尤もではあるが、若し貴下を食堂に案內して食事を呈したならば、其後何日間かは有色人の這入つた食堂として白人は決して立寄らなくなる。營業上さう云ふ困る立場になるのだから御斷りをする』と斯う云はれて見るとそれを無理にと云はれない。餘儀なく町外れの見すぼらしい安めし屋を一軒見付けて、やつとの事で腹をふとらせたと云ふ始末であつた。

漢江砂利砂採取權を 府に全部與へた 原土木部長談

近頃砂利や砂を漢江から採る事に付いて世間で大分やかましい樣であるから一寸原則を御話して置かうと思ふ。

漢江の砂利や砂は京城府では必要で家を建てるに非常に澤山使はれてゐる其より段々用水路にいくらでも出て來るのであるから總督府でも之れを惜む譯ではないが只めいめい勝手に採る事にすると河身が亂雜になり治水上に惡い影響を來す處があるから之を採るには許可を受けしむる事にしてあるのである。

一般としては實際砂利や砂の入用の人に其必要な分だけの區域と期間の事を限り方法を定めて許可する事にしてゐるのであるが、需用者は限りなくあるから其許可の區域は期日內に限らせられない、而一區域內に何人にも許して居るのである。こんな有樣であるから二つ以上の組が一つの場所へ入り込みになる場合はいくらも出來る。從つてそれらの間に喧嘩の絶え間なく常に間違を惹起してゐる樣である。又實際の模樣を見るに少數の需要者は採取權利者から砂利砂を買ふのでなく、權利者から採取場に立入る切符を買ひ運行權を得て權利者が入口と小屋とを造つて見張つてゐるのが普通で而も時には法外の切符代を取られる場合もある樣である。是等は一般に迷惑のかゝる事であるから府に採取權の全部を與へて府に採取の管理をさせ、需用者には府から切符を買はせ、各々それを持つて府の採取場に立入り自由に採取さする事にしたら、法外の値段を取られる事もなく、又喧嘩の心配もなく萬事都合に行く事と考へ、結局府の方に於て採る事にした。從つて今後に於いては此の附近には今後一切個人に採取の許可を與へない事にした、只從前許可を受けて現在期間中のものはそれぞれ期間內で……この樣にして各需用者に砂利や砂を便利に安く得られる樣にしたので一般の人からは喜ばれる事と考へる只從來採取權利を持つて居た人々には幾分不平があるかも知れないが已むを得ない事である。

軍事教育の普及 入營前の青少年に對する それには全力を注ぐ心算 菅野第二十師團長は語る

夕刊所報の如く第二十師團長菅野中將、第十九師團長上田中將は東京に於ける全國各師團長會議列席の爲め久しく東上中であつたが十二日京城着列車で歸任した菅野中將は途中水原驛へ出迎への記者に語る

論議された問題

師團長會議は例年の如く別に取り止めて論議と云ふものは無いが併し從來と一段變つて來た事は入營前に於ける青少年の軍事的教育の充實……換言すれば在來の兵式體操とも云ふべき事の普及と云ふ事が大分論議されたが……結果本年度よりは專ら軍隊教育と相俟つて入營前の青少年に對して出來得る限り軍事智識を普及し……それが爲めには陸軍省に於ては從來の如き方法より一步を進めて現役將校を派遣して兵器の貸與等に就て必要に應じて全力を盡す方針である……

兵役短縮是非

演習營舍建築

消防の連絡と向上 全鮮消防組頭打合會の目的 今回が最初の試みである 石川警務局保安課長談

總督府では來る十九日から向ふ三日間第二會議室で石川保安課長統裁の下に全鮮消防組頭打合會を開催する事となつたが右に就き石川保安課長は左の如く語る

保安警察の發達

豫ねての意嚮

……あつたのであるが遂に今日まで其の機を得なかつたに過ぎないのである。斯かる關係上今回の打合せ會にも最初は全道消防の組頭全部を招集する筈であつたが何分組頭の數は全鮮の十二府、二島、二千五百七十餘に達して居るので……

設備が最も完備

一道に二三名位

東拓募民成績

引換荷物受托驛追加

大邱徵兵檢查成績

鑛業重要案件陳情

上田中將歸任

十二日夕入城した上田第十九師團長は巴城館に投宿したが十三日は午前中總督府に伺候し李王殿下に謁見の上軍司令官を訪問し同夜十一時發列車にて任地に歸任する豫定

和田局長東京發期

【東京電報】總督府財務局長和田一郎氏は東京滯在中であるが十五日午後……東京驛發下關行き急行列車で歸任の筈

辭令

【東京電報】具然壽 被仰付中樞院參議 敍勅任官

奈良師範生入城

奈良師範學校教職員生徒五十餘名一行は鮮滿修學旅行の爲め十三日入城二日間滯在視察の上滿洲に向ふと

大連高女生視察

大連高等女學校教職員生徒六十餘名一行は修學旅行の途次十二日朝入城京城內外の名所舊蹟其他を觀察し同夜十一時京城驛發列車にて北行した

電工養成所開校期

過般朝鮮電氣協會にて設立に決定せる電氣工養成所は目下東大門の京城電氣會社事務所に校舍新築中で四月中旬頃にはその竣成を見るに至るべく開校は七月初旬の豫定で各事業者に推薦した志望者を入學せしめ六ケ月を以て修了せしむる筈尚ほその經費に就ては未だ確定してはゐないが多分總督府補助に附屬するであらう

人事消息

▲小川勝平氏（辯護士）十二日午前七時五十分列車にて歸城
▲鶴島中子三氏（京城……役）目下滯在中

基督の愛 京城日本基督教會牧師 秋月致

或る思想家が大勢の群衆を率ゐて其の者に說教を試みたところが、其處の一人も應じなかつた。……そこで或人が其思想家に向つてさぞ心外であらうと云ふと、其思想家は答へていや私はまだ彼等を愛して居るから少しも不平はない不滿はないと答へたとの事であります。それが即ち基督の愛であります。向ふの出樣如何にかかわらずこちらは向ふを愛する。これが基督の愛であります。基督は總てのものを人々から離されて十字架にかけられた。其の身も剝かれ血も流された。然し彼の胸底に湧く愛のみは離されなかつた。基督の身に纏つた唯一枚の着物すらもくじにして分けた兵士ですらも、基督の胸底に湧く愛の泉を取る事が出來なかつた。……基督は十字架上に於ても己れを十字架にかけたものの爲めに神にゆるしを祈つたのである。泉の水は汲めば汲むほど湧き出る。谷川の水は……泉の下でもやはり綺麗な水を湧き出させて居るのである。

愛とは、向ふの出樣如何に係はらず人を愛する愛を云ふのである。敵をも愛する愛である。我は活ける水を與へると基督は云つた。活ける水とは面白い云ひ方ではないか。泉の水は即ち活ける水である。境遇に支配されない、いつでも湧いてる活ける水である。基督は境遇に支配されない活ける水を持つて居た活ける愛の泉を胸底に持つて居た。基督はそれを人にも與へると云つた。我々が基督の愛を知る樣ふ愛する事が出來るならば、我々は不斷不朽の愛を與へられる。勝利の愛を與へられる。然して斯かる愛こそ今日家庭にも社會にも必要缺くべからざるものではないか。家庭を成り立たせ社會を幸福にするのは必要缺くべからざるものではないか。我々は基督を知つて今日我々に缺くべからざる基督の愛をもらはうではないか。

日本基督教 京城新生會 ウヰリヤムシ・ケール

半値段 セル地は昨年の 織元の犧牲的提供
足利絹織販賣所

るいれき グリグリ キラズ 清水寺

りん病

職業 三圓以上 豐國總本店

地方で出來る文化事務

小學卒業で農學校卒業以上の學力が得られる 實用農學講義錄 農業社

株式名義書換停止公告 東洋拓殖株式會社

資金廿五圓で一吳服代理店 關東織元營業所

うきよ倶樂部 壹千圓

酸素 製造販賣 朝鮮酸素合資會社

小店員入用 吉勝商店

ぢんぞう病 腎臟 心臟 東京下谷車坂町 信美堂

天賞堂 春季大賣出し 福引景品進呈 四月五日より擧行 新輸着 各種時計 季節向 流行の裝身具 展觀 大阪市心齋橋北詰 天賞堂大阪支店

大 名著『國境を越えて』公開 京城

……と狙つた受驗生の父兄から許嫁す……釜山西町三丁目二十六番地釜山實業學校……十四日に亘る三日間に行はれた……會夜會に入學試驗に應ずべく……兩親を帶って居る小田……二月二十二日から釜山…………安藤氏は直に……今度は今一人……

東宮御結婚の御日取は
十一月廿五日か
晴やかな御儀式の次第

東宮殿下御結婚告期の御儀は多分一ケ月前位に行はせらるべく告期の御儀の後には納采の御儀あり約一ケ月してから御結婚の儀を行はせらるのであるが御儀式は左の通りである
（一）賢所の御儀（二）皇靈殿神殿に謁する儀（三）朝見の儀（四）神宮に謁する儀
御婚儀の御儀式が完了するまでには十二月初旬に亘らせらるべく拜察され又御婚儀の御日取は十一月二十五日頃であらうと（東京電報）

御慶事に先立つて
中佐に御昇進
天長節祝日に御發表か

東宮殿下御結婚の儀は宮内省から公表された通りであるが殿下には來る十月卅一日天長節祝日に陸海軍中佐に御昇進遊ばさるゝ由洩れ承はる（東京電報）

久邇宮家の御歡び
御揃ひて伊勢大廟へ

御婚儀が公表されたので久邇宮邸に於かせられては殊の外御歡喜あらせられ來る五月御揃にて伊勢大廟に御參拜あらせらるゝ由（東京電報）

諸外國へも
公式に御通知
御婚儀發表について
大谷宮内省書記官談

殿下の御結婚の時期に就ては兩陛下の思召と久邇宮家の御都合をも御伺ひになつて十一月下旬と決定した次第である宮内省としては十二日公表されると同時に各宮家は勿論内閣總理大臣を始め諸外國へも夫々通牒を發する事であらう又御日取は少くとも一ケ月位前でなければ御決定にはなるまい十一月下旬には陸軍特別大演習があつて殿下には御統監の爲に行啓あらせらるゝのであるから御日取はその後となるであらう御結婚後は伊勢大廟宮始め畝傍桃山の御陵に御參拜あらせらるゝので殿下には御多忙の事と拜察される

著しく
御快方に
兩殿下御容態

【ベルネ十一日發電】北白川宮妃殿下は其後著しく御快方に赴かせられ御食事も大層御自由にならせられたるが御體温は卅七度五分御脈搏八十八であらせらる尚朝香宮殿下も其後經過頗る良好の趣きである

總督夫妻
梵魚寺に遊ぶ
十三日朝急行で歸城

鎭海を訪れたる齋藤總督は十日總督夫人及び松村秘書官、藤波通譯官の一行は鎭海より隨行せる和田慶南知事等を隨へ鎭海より百武司令官及津田參謀の見送りあり……一にて十一日午前十一時釜山に着埋築神社に投錨直に小西府尹、板垣警務部長、加々尾驛長其他の出迎者等の一行に出迎へたるランチ三隻に移乘し先づ牧の島船渠會社を見學したが同社竹村技師長の案内にて同所を辭し再びランチに搭乘して朝鮮陶器會社に到り山崎支配人及び北村技師長の出迎へを受け直に工場を觀察したが陶土粉碎の狀況より順を追うて詳細工場を視察し夫れより徒歩にて洲岬水産試驗場に至り此處にて中食をとり食卓上にて目下研究中の凍氷魚の試食をなし同所にて場長及び小倉技師の案内にて場内隈なく視察を遂げ午後三時過同所を辭し渡船場より更に汽船にて釜山驛に上陸し直に自動車にて東萊に向ひたるが十二日は梵魚寺に遊び更に東萊に引返し一泊の上十三日朝の急行にて退釜北行の筈である因に百武司令官の一行は總督の上陸後直に鎭海に向け歸還の途についた（釜山）

避難露人の
刃傷沙汰
復活祭の夜
元山の慘劇

元山に避難中の露國人達は去る八日から復活祭の祝典を擧行し日頃は陰鬱な氣分に鬱いでゐた彼等も此の日ばかりは酒に醉うて居るが、其の酒が祟つて思ひも寄らぬ血腥い騷擾を惹き起した事實がある、港内に避難のモンゴガイ號に起臥中の海軍人達も八日は復活祭祝さるべからずと相當にメートルを揚げ日頃の苦勞さを忘れて笑ひさゞめいて居たが折柄の陽光も午前一時頃中天に懸かつた頃『月の中に』を眺めてフトした所から『居るか、居らぬか』の爭ひから何れもダレボフ號……

晴のステーヂ 昨夜の演奏會 矢追孃（立てる人）のソプラノと伴奏の海老名孃

實に素晴らしい人氣
開會前に入場を謝絶
場内は文字通り立錐の餘地もない
海老名道子 矢追婦美子 兩孃の演奏會

春ら冷い夕べ……待たれた演奏の時は來た、音樂家は定刻前七時を過ぎる頃から聽衆が押しかけ七時半に至つて場内は全く立錐の餘地も無いと云ふ有樣に開會前に既に扉を閉ざして入場を謝絶する等實に近來稀な大入滿員であつた是は十二日夜本社後援の下に公會堂で催された海老名道子矢追婦美子兩孃の演奏會が始まる前の光景である

美しい肉聲と樂音
聽衆は悉く醉はされ
アンコールは嵐と湧く

定刻八時松木雅太郎氏の開會の挨拶と司會者の海老名夫人が聽衆に混つて異常な緊張と期待を以て聽き耳を立てゝゐるのも……があつて直に演奏は海老名道子孃の立つ、次ぎに矢追婦美子孃のソプラノ『やさしき騒ぎ』があつたが何うしてお二人共餘りの緊張に

躍る胸

を押へ兼ねたと云ふ風情が伺はれた、續いてピアノの『プレリュード』『エチウード』の二曲は道子孃の落ち着きと共に音は冴えて來た、聽衆がシンとする暗の様な靜寂の中を躍る樂が自失した様な聽衆を誘つて居る光景の觸しさ此の感動を揺らしてゐる聽衆の中には丸山警務局長夫妻の顔も見えてゐた。續いてソプラノの『晴れた日に』の獨唱となつて婦美子孃の聲は優に音量と旋律とを増した、さうしてお二人共嵐の如きアンコールに迎へられて道子孃はピアノを婦美子孃は唄を再び繰返さねばならなかつた、

花束や

花環が永尾男爵、藤忠郎、松本健馬、西村元治氏の諸氏に依つて捧げられる、破れるやうな拍手に迎へられた大塚勇之助氏は川島氏の伴奏で『ブローク』、メロディー』『ハンガリアンダンス』を奏し近來一層の進境を見せた氏のヴァイオリンは又アンコールに迎へられたが聽衆は氏の奏でる妙音に幾度か謝意を拂つた斯くて内容と共に充實した音色の合唱を綴つて拍手の湧くこと數回プログラムは進んで兩孃の獨唱を以て濃艶に……九時半、人々の夕の會を閉ぢられた、人々は忘れ得ぬ楽しげな醉持ちに漂らかな微笑を湛えて家路に就く、屋は寧ろ……

奇怪な事件
開會間際に起つた
晝間完全に修理したピアノが何時の間にか壞れて居た
謎の釘本樂器店員

十二日夜海老名道子孃及び矢追婦美子孃の演奏會に使はれて會場に具分の爲め公會堂に現れた、その時廣瀨工藝組合會が獨逸から運んで居るピアノに……が……かりだと云ふピアノに何うしてか異常が……と云ふので早速松本氏は直に杉野より職人を呼んでその修理を頼んだ、海老名道子孃の試奏の結果修理に修理が重ねられ茲に始めて完全な音律を得たので一同は安心して引き上げたのであつた、處が開會前一時位となつた時、組みもせぬ釘本樂器店の一調律手が現れて全く無斷で此のピアノを弄いた『ピアノが』によつて修理に從事したが其の中に時間も來た『調律』……道子孃の演奏の時が來た、孃は既にその手を觸れた瞬間に私はその音に驚いて了ひました。ほんとに大變な音が出るんですもの』と孃は一曲を終つた時涙の迸むやうな表情をして語つた。全く道子孃は演奏の始めに於て失敗して了つたその責任は何處にある、釘本樂器店から來た調律手が何故に人の借物であるピアノに手を觸れたのか、何故に道子孃が調律して行つた樂器を夜に至つてその調子を失つたのであらうか、自然と調律手の上に下つて來る

意味ありげな
店員の言葉

彼の行動を觀て居つた人々はいま更のやうに語る『彼はその試奏を依頼されて來たのであらうか又殊にのやうにペダルを力委せに數回ならず彼は手を鍵から放した後に何故にあつて踏むだのであらうか、彼は發表前に此の樂器は壞れて居ると告げた時役員がそれは大變だもう開會には時間も無いのだから是非修繕してくれ——と頼んだ時杉野が直したのだから私は知らんと云つた、その言葉の裏に潛む意味は何を意味するであらうか殊に樂器は彼が解いた時、彼が踏み付たペダルに故障が出來て居つたではないか此の故障から有つたのを海老名さんが氣附かなかつたとは信じられないことである、何しろ聽きに來て下すつた皆樣に對して、又海老名道子さんの名聲を傷つけた事に對して大きな罪を云はねばならぬ』と背くなつて居た故意か偶然かの何れにせよ奇怪な事件と云はねばならぬ

新潟市の大火
被害區域七ケ町に亘る
全燒約五百戶

十二日午前九時十分新潟市沼垂他門大澤作次郎方の土藏より出火し折柄南東の風強く稻荷町外六ケ町四百八十戶を嘗め盡して十一時鎭火した（新潟電報）

臺北色めく
東宮殿下御發
の公報を得て

東宮殿下御發の公報が十二日朝到着するや臺北は俄に色めいて來た十二日臺北地方は雨であるが海上平穩である十一日の臺北の溫度は八十六度であつたが十二日は八十七度で蒸し暑い日下臺灣の潮時と總督府では殊に殿下の御發に付いて萬遺漏なきを期して居るが殿下御發の頃は天候全く恢復の見込である（臺北電報）

……作間は三大尉の暗殺を目擊して居た事とて一般に却て加害者たるラ少尉に同情して居る（元山）

公立商業は
光熙門外に内定す
敷地確定次第建築す
新年度の府の事業

新年度に入つた京城府は先づ何の方面から新しい手を着けて行く？……當局者は語る
『府としては何れもが急を要する事ばかりなのであると云つて總ての仕事を同時に始むると云ふ譯にも行かぬので自然其の中最も急を要するものから着手すると云ふ事になるのである、早速取りかゝらねばならぬと思ふのは家畜市場の改築と商業學校の建築及び新設普通學校の建築と既設普通學校の增築とである家畜市場の改築と云へば屠場や倉庫や取引所の新設と防疫設備等であるが之と同時に金融機關としての家畜信託の設立を目論見て居るが之が定款は目下立案中で近く決定次第設立の運びに至らしめたいと思つて居る、商業學校の新築に就いては先決問題として敷地を決定せねばならぬが未だ確定とまでは行かぬけれど大體に於いて光熙門外にと云ふことに内定して居る、敷地さへ確定すれば直に建築に取掛る豫定である、新設普通學校と云ふのは西大門外の漢洞普通學校で之は敷地も確定して居るので成るべく早く建築に着手する筈で目下其の準備を取急いで居る既設普通學校の增築と云ふのは貞洞、水下洞、齋洞の三普通學校である、次に道路工事では本町通一、二、三丁目の路面舖裝でアスファルトで舖裝したいと思つて居る、何分狹い通りであるから片側づゝの工事も余程困難かと思ふが、それにしても夜間工事となれば莫大な工費となるから止むを得ず晝間工事にせねばならず、尤も地元町民から抑還の三六の一は寄附する事になつて居る』

皇后太夫の
別邸に放火
夫の愛に不滿な許判の美人

京都嵯峨なる大森皇后太夫別邸より十二日出火したが放火の疑ひあり取調中の所犯人は別邸の借家人鐵田ナミ（二〇）の所爲と判明した、ナミは京都市紫竹西北町村田米太郎の内妻で目下姙娠三月となり評判の美人であるが夫の冷淡日に募るので自分の希望を滿足せしめんと宅を早め自分の慾を滿足せしめんと百圓を嵐山へ持つて來い持つて來なければ一家を燒殺すと脅迫狀を書いて自宅に投込みこれを隣人に頼つた上放火したが自白したが犯行があまり非常識なので精神鑑定中（京都電報）

保釋出獄

……大田無盡の不正事件に連座し背任罪として起訴……された一味の中村樽吉は脫監の……段落を告げたので十一日保釋出獄を許された（大田）

藤島武二畫伯
鮮展 審査員を辭退
當局は銳意後任詮衡中

第二回朝鮮美術展覽會の洋畫部の審査員たることを承諾して居つた洋畫家藤島武二氏は都合に依つて今回辭退を申出でたが文部省も之を快諾し總督府に交涉中であつたが既に會期も切迫した旨總督府に諒解があつたので當局では目下極力後任者を詮衡中である（東京支局特電）

參考品
十日東京を發送

第二回鮮展には特に參考品と左の西洋畫及日本畫を貸與して貰ふ筈で總督府から文部省に交涉中であつたが文部省でも之を快諾し愈々十日東京を發送した旨總督府に通牒があつたが參考品は何れも文展に入選せる名作であるから鮮展上更に異彩を添えるであらうと云はれて居る

西洋畫	『落葉』	辻永
同	『森の奧』	山本森之助
日本畫	『淺四國』	寺崎廣業
同	『木の間の秋』	下村觀山
同	『しぐれ』	木島櫻谷
同	『雪松圖』	山元春擧

日蓮宗管長調べらる
宗務監督の選擧に絡んで
紛擾が起りさうな爲

十一日文部省の武部宗教局長は突然日蓮宗管長磯野大僧正を文部省に招喚して約五時間に亘り何事か取調する所があつたが右に付き聞く處に據れば最近日蓮宗内に宗務監督の選擧に絡んで磯野管長の勢力を蔭から擁護する派と反對派が激しく嚴しく宗門の紛擾を惹起するので其の點に就いては當局も注意を拂ひ取調べとなつた次第である（東京電報）

向上會開催
修養團支部で

修養團京城支部では十一日の例日に向上會を本支部長宅で開いたが參集者は非常に多く盛會であつた

滿洲が勝つか
朝鮮が勝つか
愈切迫した柔道試合

滿鮮對抗柔道試合は愈來る十五日午前十時から安東小學校で擧行のがあるから當日は頗る盛況を呈せらるゝ……

滿洲軍の選手は大連撫順鞍山安東奉天長春の各地から選ばれたもので……朝鮮側は百五十六名の有段者中から何れも猛者を選抜する筈で兩軍共目下盛んに練習中であるが出場選手の選定に苦心して居る模樣である……朝鮮側は二百二十名、朝鮮側は百五十名之に加へて六名が加はる筈である

金融組合書記
一萬圓を
費消して逃走

……慶南……各地金融組合に服務中の……書記が……一萬圓を費消……逃走せる事實が……發覺……

自動車顚覆
一名は遂に死亡

……晉州……自動車……顚覆……一名は遂に死亡……

名譽總裁に
秩父宮を奉戴す
極東オリンピック大會

極東オリンピック大會の名譽總裁に秩父宮殿下御快諾さる（東京電報）

日本石油總會

日本石油株式會社にては來る二十七日定時總會を開き配當一割五分を附議する筈（東京電報）

三田稻門野球戰
十四日と十五日

野球界の呼物と云はれた三田稻門倶樂部の野球戰は十四日第一回十五日第二回戰を行ふ事にしメンバーに現在の早大慶大の選手四名を加へる筈で尚バッテリーは稻門は竹内に久慈三田は小野、森である（東京電報）

原淨一氏
龍山に向ふ

……北警より……自動車に乘り……に向け出發したが……原淨一氏は……龍山に向つた

……の行方に……なかつたと

馬賊團、間島
を偵察
日支官憲警戒

十一日夜約五十名より成る馬賊團が間島……六里の奧地に現れ……其他各地の狀況を偵察し……日支官憲は警戒に努めて居る（會寧特電）

支那人殺さる

九日午後七時三十分頃安東市内二番通り五丁目……病院前に支那人が……倒れて居るのを發見し直ちに……まだ虫の息だつたので……同人は……

万引捕はる

……洲二九番地……は……の某呉服店で洋服……萬引したことが……十一日午後四時逮捕された……

演藝案内

大正館 四月拾日より 新映畫 四日間特別大興行 長尺 『眞珠と…』 ……

東京落語 浪花館 電話二六〇 四月十日より 六時開演 ……

京城劇場 電話五七八 本町 三ツボ會一行 『犯さぬ罪』三場 活動寫眞餘興一場 落語大祖掛け

中央館 松竹キネマ特約 電本三〇〇四 十二日より名映畫公開 ……

黃金館 松竹キネマ直營 映畫劇『光に立つ女』全六卷 ……『ファントマ』……『吹けば飛ぶ男』……『荒れ狂ふ猛將』……『大正膝栗毛』全六卷

喜樂館 日活直營 電話二九〇〇 本町五丁目 ……『呪の毒矢』……『戀より死へ』……『舊劇阿漕平次』……

京龍座 電話龍山三一番 四月八日より三日間特別大活動寫眞 ユニバーサル會社特約 アレン商會特約 ……『ニコく大會』 入場料三十錢均一 軍人小人半額

蠅の襲來!! 獨逸新發明入蠅取紙「アーボー」 Fly catcher „ARBO" 定價十本金六十錢 送料五本迄十錢 一手販賣 合資會社 京日代理部 京城太平通 振替京城三〇〇番 電話長六〇九番 本局二七四八番 （御注意 類似品あり 他に）

ミカド自轉車 箱型 京城黄金町二丁目 電話本局三四三二番 幌型

朝鮮信託株式會社 ◎營業科目 信託 金錢 有價證券 動產不動產ノ信託 代理 擔保付社債信託 其他一般信託 ●營業案內進呈 京城明治町一 電話一五九九番 仁川本町 電話一二二番

イケタ小兒内科病院 （兒童保健相談所） 京城三越吳服店前へ入る南山町一丁目 電話 病室二二三〇番 自宅四四〇番 院長 池田季…

苦學成功 東京は男子成功の地也 苦學せんとする前途有爲の地方青年諸君 東京小石川茗荷谷町 日本苦學生同盟會

花見 辨當大勉強致します 御料理 仕出し 松福 京城南大門通五丁目 電話本局二六〇番

杉野樂器店 內地旅行中の處昨夜歸城仕候 京城壽町三七 四月十日

最良香油 ……油 東京 井筒屋香油店

京日社 …館 正 一等……二等……

懸賞當選小説　半島の自然と人間

富士澤けい子作　鶴田吾郎畫

（の）

保子は又厩でも馬を見によく出かけて行つた。他の馬は皆んな出はらつて、いつも栗毛の馬だけがのこつて、ことん／＼と床を蹴つてゐるのであつた。其栗毛の馬は馬品のあるとでも云ふのか、それは恰好のいゝ美しい馬であつた。脚のところへ白い筋が一筋通つてゐて、いつも脚をしやんともたげてゐたが、時々思ひだしたやうに、一寸首をかしげる癖があつた。保子はよくその栗毛に砂糖を持つて行つてなめさしたり、脚と云ふことをきいてゐるので、恐る恐るながら、遠くから手をさし出して鼻をなでてやつたりした。

でも眺めて居る時が一番多かつた。保子は入口の柱にもたれながら、驚く程の間馬を眺めてゐることがよくあつた。すると馬の方では、保子の顔をしげ／＼と眺めてゐるのだつた………と、いつの間にか實にもんと云ふ奇妙なことだらうか、保子はいつとはなしに、その栗毛が、自己を悲しさには、人間に擦するやうな言葉をはくことができませんのです。口がございませんのです……だうかお察し下さい、私は苦しいのです、悲しいのです』と云つて、顔をかしげ、憂の目をしばたゝいて、自分にうつたへ、哀願してゐるかのやうに思はれるのだつた……

あまりの恐ろしさに保子はいつも眼をころぶやうにして飛びだすのであつた。保子は顔をおほつて一散に我家の方へ駈けてみながらも後から、馬が追ひせまつて來るやうに思はれてならなかつた。

分に訴へていまはしい、越ゆべからざる壁を越えて人間である私に愛情をかけてゐるのだと云ふことを感じだしたのだつた。

かう務めて感づいた時は、保子はあまりの事に、あやふく、その場へ倒れるところだつた。

『なんと云ふ淺ましいことだらう、いまはしいことだらう、自分を慕ふてくれる者は美しい美はしい青年ではなくて、四肢の全身毛むくぢやのけだものであるとは………』

さう思ふと保子はあまりの事に泣くのも聲が出なかつた。しかも保子は柳の鞭の誘惑に抵抗することができないのと同じに、どうしても厩に行くことを思ひとどまることができないのであつた。鞭でひつぱられるやうに、毎日のやうに厩に出かけて行くのであつた。

馬は相變らずに、保子をしげしげと眺め入るのだつた。そして時々思ひだしたやうに首をかしげたり、ぱちくとまばたきをするのであつたが、保子には、それがどうやら、

『私はあなたに戀して居りますので、すどんなに濃くおしたひしてゐるのか知れないのです、けれども畜生の

京日文苑（投稿歡迎）

歌題『酒』尾上柴舟選
俳句 題『春雨』細朝局選
川柳 題『疵』鶴花坊選
締切 四月十五日（各題共）
賞金 天一圓、地一圓、人半圓
注意 一題一人五句、各題別紙、用紙葉書、雅號住所氏名明記
京城日報社『京日文苑』宛のこと
其他 各地會報歡迎。

羽田十八公選

人
春水や山野殘んの雪も拂き　幾光
地
仰向に寝て長閑さの陽を浴ぬ　四樂
天
蝶の眼を放せば空の高さ哉　水牛
軸
春の水千里の沃野潤りけり

田中春塵選

人
猫の眼の翔りに動く蝶々哉　鶴城
地
白に智に卵を彩るや蝶の壺　雨村
天
長閑さや彼に翔かる鳥の影　樵卅
軸吟
互魚の眼に映る山我獨長閑

例會句題 行春、蕨、蛤、茶摘、海苔
一題二句宛十句一組會費三十錢
一切四月二十日
開五月第一土曜夕六時より
席三角地町集會所
出句宛所 龍山大島町一〇四 稲田宵次方 龍山ポプラ會

土曜會句集（十二、三、三）

朧夜ぎて南國の花信頻り也　左人
朧夜ぎて龍立つ山と對し哉　鶴仙
朧夜を坐つても見る席疲哉　獣人
朧夜ぎて雨降る一夜歸るる哉　砂人
朧夜ぎて机を元に置き替へぬ　同
朧夜いで見ぬ目に立つ切疊　六花
朧夜ぎ窓に襲花の雛を眺く　清一
朧夜ぎや酒汁溜り零れたる　秋峰
朧夜ぎを矢む指輪を見出しぬ　同
朧夜ぎに掃き出されたる庭の塵　淺子
吸殼取る鶏の夢を代へて見め　幾歿
朧夜ぎや小雨の庭の石燈籠　舟花

鬼灯川柳集（三七＝第二回）

席題『玩具』五選　五九堂屈句會

二點句
子供等の玩具になれぬ程に醉ひ　鳳山
玩具箱にも七つ子の思ひ　五九堂
お菓子は玩具となつて不平なり　隠坊

三點句
子守山一人なれぬ次も言ひ　背洗子
轉覆の汽車が見えてる玩具箱　鳳山
玩具屋を廻つて通る湯の路　佛山
玩具屋に立つて泣く子の親を呼び　夢天山
もなしは手足腕れ笑つてる　荼平樂
玩具屋の前で泣く子は腰をもみ　五九堂
京人形抱いて老妓は若返り　同

四點句
置き物が玩具となつて衰れなり　佛山
初孫は玩具のやうに拵ひあひ　荼平樂

芽やなぎ川柳社集（第二回例會）

席題 臆病　五選

二點
浮袋傾へと泳いでる　静の人
剃刀になると眠り艶る　沈澱子
子供は泣かず種痘圖くなり　静の人
負つ先に級長が泣く試験會　領朗

三點
空元氣士手は歌際に捫ける　翠明樓

四點
登間見に行き棚に風が吹き　五翠
定まぬ度胸を又叱られる　大納言
此橋といはれて急に怯氣を　錦天

五點
思ひ切り大きな嚔で闇を拔け　金蝶

六點
臆病を古兵は後ろから叱り　赤馬
鳴り止むを片脚を拂出る　沈澱子

七點
臆病を笑つて亭主酸を出る　赤鳥

十點
臆病は君子の例を引てやめ　沈澱子
エレベーター母は娘にしがみつき　京本郎
臆病が居て怪談に興が乗り　翔雲

新刊紹介

▲朝鮮司法協會雜誌（第三號）四十一錢三箇月分以上前納朝鮮總督府法務局内司法協會▲國民法律（四月）十二錢東京麹町區平河町三共社▲翳藥新報（四月）三十三錢東京下谷仲御徒町三共社▲宗教（三月）十錢京都烏丸通七條上る本願寺内其發行所▲帝道研究（九月）四十五錢東京神田區猿樂町三斯證會▲朝鮮殖産協會々報（三月）五十錢京城黄金町二丁目協會▲公衆衛生（三月）五十錢東京麹町區大手町一大日本私立衛生會▲植民（四月行啓記念號）本號六十錢東京京橋區常盤町日本植民通信社▲ジャンボリー（四月號見研究號）十錢東京文部省社會課内大日本少年團▲東洋思想研究（四月）二十錢東京小石川區原町亞細亞文化協會研究所▲日本教育（三月）三十錢東京牛込區矢來町法制時報／▲中央佛教（四月）四十錢東京牛込區矢來町中央佛教社▲迷へる羊（四月）二十錢東京麹町區富士見町二共社▲青年（四月）二十五錢東京四谷區霞ケ丘神宮外苑内日本青年館▲共存（四月）十錢東京外大久保百人町新日本協會

讀者らん

▲去年朝鮮辯護士試驗がありましたが受驗規則は何年何月何日の朝鮮官報に出てゐますか（お頭生）▲廿三日の朝報にて了見が開いてつた方は左記へ御知らせ願ひます（本町一中村時計店小僧）▲本年現役兵入隊に際し除隊するものですが朝鮮に就職する手續きお教へ下さい（七十九歩兵現役兵）▲私は商賣が思くて仕方がありませんが貴社の物理療法で……

短歌　尾上柴舟選

課題 動物の歌……（二）……

鮎石熊太郎（釜山）
○つと行けば木に攀ぢ登り惡猫は眼けはしく我を見てあり

宮武 佳霞（龍山）
○戸開けてあらはれて來し枯草を喰みつゝ驢馬は尻尾をふるも

北川きぬ枝（群山）
○轡あて牝牛怒れど米積める馬は動かず鞍どけの路

牧 章（京城）
○堅あげて鬼子叢むれば鞍橋に脚ふんばりて馬は動かず

藤 水（熙川）
○日當りの小庭の隅の眠り犬我が足音に眼を開きたり

田中 孚（洪川）
○父は父子は子の思ひおのがじし犬の芝居を見てゐたるかも

淀邊四綠（長岡市）
○今日もまた人跡ふか森の木にあまた鶴のつどひて鳴くも
丸襲をひねる仕事にいそしめば胚の子猫も重たき春日

ポプラ吟社（例會句＝龍山）

當題五選

苗代の水口上る小魚かな　鶴城
蝶の眼を放せば空の高さ哉　水牛
仰向に寝て長閑さの陽を浴ぬ　四樂
長閑さは田子の浦邊の逍さ不土　龍子
苗代にあるとしもなき風夕　縄井
腐れ舟の上流るゝや春の水　幾光
船去つて人去つて顔長閑なる　同
長閑さに草を褥に添乳かな　同
花多き隣へ去りし胡蝶かな　翠城

圍碁新局（五）

先互先先番　二段 小杉丁（東京）　初段 小野寺新（東京）

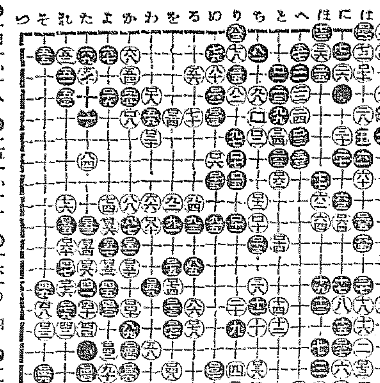

一　二　三　四　五　六　七　八　九　十　十一　十二　十三　十四　十五　十六　十七　十八　十九

四一か十八　四二よ十六　四三よ十七　四四か十六　四五粘グ　四六た十七　四七わ十八　四八よ十九　四九な十七　五〇そ十七　か十二
五一か十一　五二よ十二　五三た十　五四れ十一　五五よ十　五六よ十一　五七た十　五八わ十三　五九れ十一　六〇
六一ぬ四　六二と八　六三と七　六四に十　六五は十一　六六ろ十四　六七に十六　六八は十八　六九劫　七〇い四　ろ三
七一に十八　七二劫　七三は十六　七四わ十四　七五を十三　七六ね十二　七七れ十三　七八劫　七九を十五　八〇る十四　わ十一

阿片は禁止できるか

支那人の自覺に俟つのみ（タイムス紙所論）

【東京電話】十一日倫敦電報によると四月……に國際的……らしむ支那は輿論の支持がなければ……の輸入は莫大なる額に上つて居る」米國に關して總税務司アグレン氏の……見に依れば「多少支那にある總數か……其ものが……り輸入する……つて濫觀末……ひ特許制度か……にも外國政府を惑た者もあるから……絶對禁止の輿論が高まるであらう……之を國際手段を以て取締ることは最……の禁止が出來ないと同時に多少の……

米國人口の調査

【華盛頓十一日發電】米國國勢局の調査に依れば米國の人口は一億千六十六萬三千五百二人であると

宗教取締布告さる

【浦鹽十一日發電】沿海州電報……

一、教會に附屬する財産は總て國有財産と看做す
一、宗教師も納税の義務を有す

愛蘭共和首領生

……

政府持米賣却

【東京電話】政府は十二日その所有内地米六萬石を來る十七日東京、神……

天氣豫報（十三日）

晴（二時發）
十二日正午八度八　四七度八
同期六時三度四　三八度一

香味清快なる煉歯磨

○ミツワ煉歯磨　チューブ入　定價 壹個 金三拾錢

此ミツワ煉歯磨は、練狀でなくては應用されない歯牙及口腔一般の衛生保健に必要な特殊の有效原料を調合したもので、歯磨としての效果を悉く十分に具備するは勿論、

特徴
脂臭くない、
苦味がない、
味が良い、
匂ひが快い、

防腐殺菌制酸の效力を發揮し、歯磨使用後直に飲食しても、其の香味に些も障がない。

舶來のそれと比較御試用を希ふ。

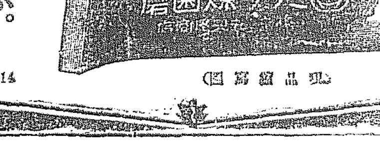

(現品縮寫圖)

賣捌 化粧品店・藥舗・雜貨店。
最寄に販賣店なくば直接本舗へ御註文あれ（郵券代用不苦）
東京市日本橋區橘町四丁目
○ミツワ石鹸本舗　○丸見屋商店
振替東京一七一〇番

3.14

良い匂ひ

徽章用 書畫、骨董、其他貴重品蟲除用匂ひ袋 懐中用

○香嚢（みつわ・にほひぶくろ）

定價 一袋金拾錢　十二袋入一箱金壹圓貳拾錢

香水はつけた時ばかり！
○香嚢は何時迄も永く佳香を保ち、頗る經濟！！

◎香嚢の香料は黴菌と濕氣とを嫌ふ
◎香嚢の在所には決して黴菌が生へぬ

ミツワ香嚢は、從來の匂ひ袋を科學的に改善せるものにして、香氣の濃雅にして、馥郁たること及其香氣の永く保つ等の特徴を有し、衣類を箪笥に仕舞ふ時、其の袂に一袋づゝを入れ置き、又は箪笥長持及小箪笥の抽斗に一二袋宛を入れ置けば、衣服其他に移香して、佳香を放ち、加之常に紙入財布等に入れ置けば、少しも嵩張らず、馥郁たる香氣は頗る床しく香水に優り、除蟲の特效あり、書畫骨董其他貴重品の保存にも亦本品は缺くべからざるものにして、其香氣を永く保ち、蟲害を防ぐことを得べき逸品なり。

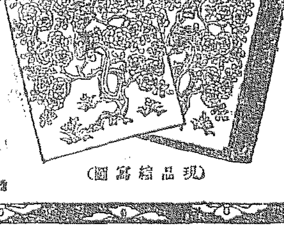

(現品縮寫圖)

賣捌 全國到る處の化粧品店・藥店・雜貨店
最寄に販賣店なくば直接本舗へ御註文あれ（郵券代用にてもよし）
東京市日本橋區橘町四丁目
○ミツワ石鹸本舗　○丸見屋商店

11.3

資本金十五圓で金もうけ

●金儲けの第一は藥の取次販賣に限る●藥店は勿論各商店の副業に適す●官吏會社員其他奥様方の内職にもよろし●藥劑師でなくても差支なし●十五圓で十八種廿五圓なら廿五種の有名賣藥の賣價が卅圓の藥店となる●已に全鮮に二千七百餘戸の特約店あり●成績非常によろし●特約店は一町村一名に限る●ハガキにて申込あれ●詳細案内書贈呈す

東京牛込區富久町六〇
資本金五十萬圓　日本製藥株式會社

▲徳用經濟なる燃料としては能率高き本溪湖、中、小塊炭を御試用願上候

●本溪湖、中、小塊炭分析成蹟發表!!
▲揮發分一七、三二　▲固定炭素七一、五八　▲灰分一二、二〇　▲硫黄〇、八八　▲發熱量七一五二カロリー
（特にペーチカ、ストーブ用としては本品に限る）

販賣店 大連大宮組、奉天大昌煤局、福記煤局、長春大昌煤局
其他滿鐵各地特約販賣店にて取扱申候

ギルド型ラヂエターは價格の低廉、品質の優秀已に定評あり續々御用命を乞ふ

煤鐵營業品目 ─ 石炭、銑鐵、コークス、煖房材料
煖房釜並に鐵作品、耐火煉瓦等

商辦本溪湖煤鐵有限公司

御園白粉（みそのおしろい）

御園紙白粉

お出まし……の節には何卒御園紙白粉を、お忘れなく御懐中下さいます様お願ひ申し上げます。御園紙白粉は只の一片で即座に美しくお顔直し……が出來ますのみならず他の紙白粉の様に皮膚を荒すと云ふ事は御座いませんから、誠に申分のない紙白粉で御座います。

御園紙白粉

本舗 伊東胡蝶園　發賣元 丸見屋商店

二七〇

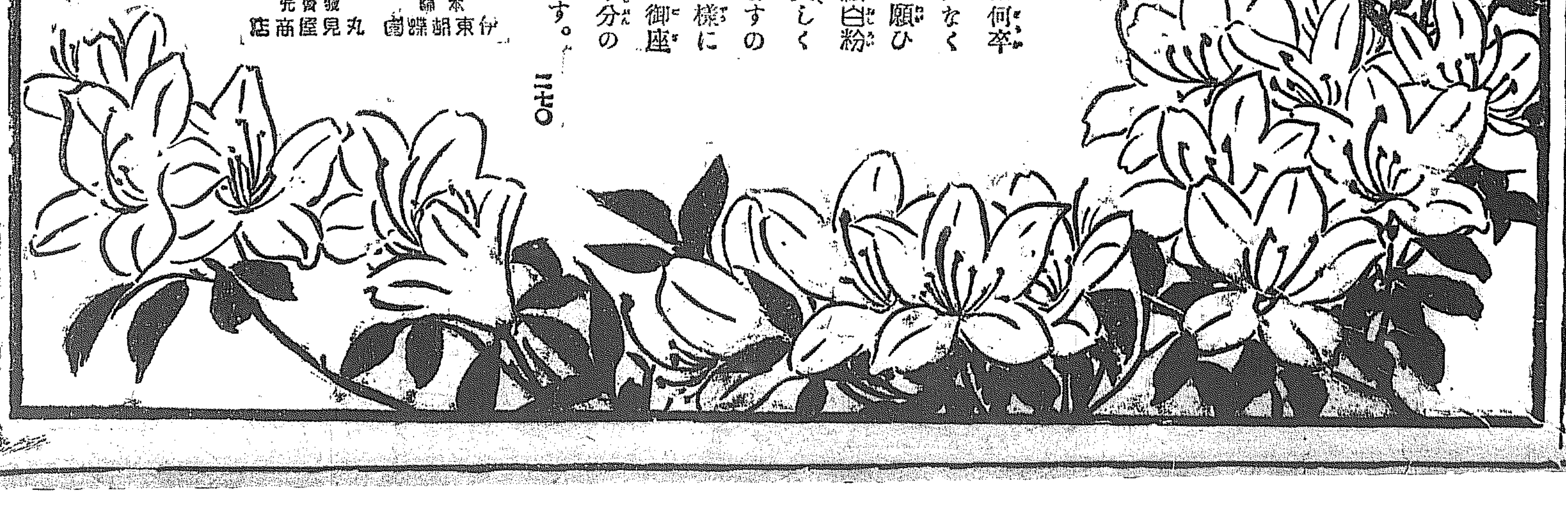

京城日報 夕刊

發行兼編輯人 老谷良次郎
印刷人 小川三之介
發行所 京城太平通一丁目 合資會社京城日報社
電話長本局…番 振替京城三〇〇番

獨閣員捕縛さる

【伯林十一日發電】獨逸政府を代表してクルップ工場職工の爭議に臨むべくエッセンに急行中の獨逸閣員ハム氏はショルンホルストの佛軍官憲の爲め捕縛拘禁された

獨人とリスアニア人の衝突

【倫敦十一日發電】メメルに於てリスアニア人と獨逸人との間に衝突ありリスアニア人は機關銃を用ひ多數の負傷を出した

共和軍首領生擒らる

【ダブリン十一日發電】愛蘭自由國軍は共和軍首領デヴァレラを生擒りにしたと云ふ

英の戰時警官隊繼續討案議

【倫敦十日發電】十日下院に於て特別警官隊拔案の討議に際し猛烈な議論が起つたが結局第二讀會を通過した特別警官隊は戰時中議會の協贊を經て組織されたもので之を繼續存續するため提出されたものである

八氏國際裁判所參加案擁護

【華盛頓十日發電】大統領ハーヂング氏はフロリダから白堊館に歸ると共に國際裁判所參加案を飽迄擁護の決心を閣員に示かした

廿一ケ條は國會を通過し居らずと吳氏の通電

【北京電報】吳佩孚氏は左の如き通電を內閣に致せり
二十一ケ條は强迫的に締結したもので我國人の等しく憤慨する處である而も該條約は我國會を通過し居らず中日親善を期せんとするならば兩國の一大障礙たるこの條約を廢棄せざるべからず我國は極力之が廢棄に努めよと

張內閣不信任可決

【北京電報】十一日の參議院にて內閣不信任案を可決した

武力統一反對聲明
吳氏には大痛手＝南北形勢一變か

【上海十一日發電】浙江督軍盧永祥氏は八日の通電に次いで九日再び宣言を發し直隸派の武力統一主義に反對する旨聲明した福建督軍孫傳芳氏及び第一次湖督蕭耀南氏も又聯省自治派護法派等と一致を聲明した孫傳芳のこの聲明は直隸派の天から手が鈍つた結果らしく又湖北督軍蕭耀南氏が愈々獨立的行動を取らんとする傾向ありと見られ吳佩孚氏の武力統一計畫は之が爲め大打擊を蒙り南方の形勢一變するに至るであらう

海軍總長辭表提出

【上海十一日發電】北京海軍總長李鼎新氏は總統に辭表を提出した

奉直戰爭は起るまい
防止方法もあると總統語る

【北京十一日發電】曹總統は奉直戰爭の噂に關し曹總統は曰く一昨年と違つて今年は兩派の衝突を防止する方法あるのみならず兩派が各自の領域內に侵入せぬ限り戰爭は起らぬだらう云々と

張氏軍器購入

【上海十一日發電】伊太利軍器の一部は二十萬弗を以て張作霖氏の手に入つた又奉天では別に七十九萬元の軍器を外國から購入したとの報がある

政府、政友
今後の活躍と諒解

【東京電報】政友會幹部の態度は既報の如くなるが過般來總裁及幹部總出にて政府閣員と會見の結果加藤首相より健康問題以外今日の政合關係に離職せずと明言したるものゝ如く昨今は政府側に於ても大に政友會の陣容を整へ居れるが政府にて… 政府閣員の離職せしめ政友會の陣容を調へるより充分の諒解を遂げし上總裁の下に活動すべしとの諒解の下に納まりたるものゝ如く政友會幹部の陣容も大體整備せるより後任者中決定せる職務に就き政府側と共に活躍すべく野田床次其他の幹部は各方面の陣容を整へ居れるが政府にても大に…の諒解を遂げし上は同黨は… 政友會の陣容は十二日に至り總選擧を行ふ見込みなりと觀測さる

旅券查證交涉停頓

【東京電報】旅券查證事務を主とする日露非公式代表の交換問題に就ては外務省は該交涉を斷念し代理の資格にて露國側に交涉せしめてゐるが露國側は旅券查證事務を主とするのみで其他につき何等の公式待遇を受けないものは無意味なりとて何回回答を促しても露國側は依然沈默を續けてゐるので該交涉は目下停頓の狀態にある

大藏省移動決定

【東京電報】十一日の閣議で左の通り決定した

東京稅務監督局長 勝 正憲
駐米財務官仰付
廣島稅務監督局長 加藤 守一
任東京稅務監督局長
仙臺稅務監督局長 小島 誠
任廣島稅務監督局長
普通銀行課長 保倉熊三郎
任仙臺稅務監督局長
名古屋稅務監督局長 篠崎 昇
任大阪稅務監督局長
國債課長 宍宅 敬吉
任造幣局長
會計課長 佐々木謙一郎
任神戶稅關長
神戶稅關長 杉 一郎
任名古屋稅務監督局長

日比谷會館設計成る

【東京電報】東京市聯合青年會が安田家より寄附の二百五十萬圓にて日比谷公園に建設する日比谷會館の設計は豫て懸賞募集中の處一等當選の佐藤功一氏に決定し今秋頃工事を起し約二ケ年間後即ち大正十四年度に竣成すべしと

宋秉畯伯御料林拂下奏效

【東京電報】伯爵宋秉畯氏は昨年來京畿道楊州郡內の大森林に苦心しみし…

船津領事轉任

【東京電報】十二日附を以て左の通り發表ありたり
上海總領事 船津辰一郎
奉天總領事館在勤を命ず

本年度總督府特別豫算概要
總額一億四千四百七十萬圓
前年度より一千二百四十萬圓減少

大正十二年度總督府特別會計豫算は十一月一日現在鐵道特別會計に依る事業を一般會計豫算に依り事業及び財政の關係に就きては努めて一般經濟を整理した……

相當企畫

するを以て方針として其の歲入に於ては財界不況の爲め租稅收入は其の他多くは減少を免れざる狀況であるに依り行政整理に依り經費の節約を爲したので大正九年八月以降の移入稅は當時の都合に依り已むを得ず酒移入稅の廢止を斷行した……

十一年度

歲入豫定額一億五千八百十七萬四千六百十七圓に對比する時は一千二百四十三萬四千八百三十五圓の減少となつてゐるが經常部では本年度の豫定額は九千九百九十一萬四千二百八十八圓で前年度の一億一百五十四萬七千百八十四圓に比べると實に百六十三萬二千八百九十六圓の減少をなした……

酒造年度

見込額を…大正十年八月末現在に依る移入稅は大正十年度に於ける九月分乃至十二月分の減少額及び酒造年度に依る……

賣買價格

の增加等に依り……

朝鮮に增師は贊成
だが何分にも金の問題でね……
上田第十九師團長語る

【釜山特電】上田第十九師團長は十二日朝釜山上陸同十時北行したが車中にて左の如く語る＝師團長會議では時節柄の通り種々お小言を頂戴した僞ですが…

上田中將入城

上田第十九師團長は師團長會議の歸途十二日入城巴城館に一泊の上十三日赴任の由

驛屯賭收入

の本年度豫定額は大正十一年四月一日現在……

株式配當金

で十萬二千五百圓、合計百九十二萬九千六百六十圓を減少したが……

學校生徒

授業料の多き……

發達狀態

は統計上から……

副業收入

によつて充分……

夏秋蠶は

其の蠶期若くは……

年々一割宛の增加を示す
本年度春蠶狀況
春蠶に傾き過ぎてゐる憾みがある

朝鮮の蠶業としては蠶種事業が盛つてゐるのみならず蠶種は擔當者も……

群山中學校認可

群山公立中學校設立の件は三月三十一日付を以て認可の指令ありたり

三師範校認可

慶尙北道公立師範學校、慶尙南道公立師範學校、江原道公立師範學校は三月三十一日付を以て認可さる

富平水組成立

四月九日附を以て京畿道富平水利組合成立の旨告示さる

龍山軍用地拂下と調査

龍山借地人組合が昨年拂下を受けた龍山軍用地の一部は……

辭令

總督府遞信副事務官 新貝 肇
任總督府遞信事務官
叙高等官七等（四月七日）
總督府高等普通學校教諭 竹田喜久雄
任朝鮮公立師範學校長兼朝鮮公立師範學校教諭
叙高等官六等
總督府中學校教諭 里見 登一
任朝鮮公立高等女學校教諭
叙高等官七等
補平壤公立高等女學校教諭
朝鮮公立高等女學校教諭 淺井 龍勝
任朝鮮公立高等女學校長兼教諭
叙高等官六等
補海州公立高等女學校長兼教諭
任朝鮮總督府高等普通學校教諭
朝鮮公立實業學校教諭 林 晉吉
任朝鮮公立實業學校教諭
叙高等官七等
補東萊高等普通學校教諭
朝鮮公立實業學校教諭 渡邊 洞雲
任朝鮮總督府道技師
叙高等官七等
補慶尙北道公立師範學校長
朝鮮公立實業學校教諭 常松 夏
任朝鮮公立實業學校教諭
叙高等官七等
補仁川公立商業學校教諭
總督府道技師 宮島 彼雄
依願免本官
本府屬兼通譯官 宮島 彼雄
免兼官
兼任李王職贊侍
叙高等官六等 李王職屬 宮島 彼雄
（以上四月十一日付）

大豆出廻停滯

滿洲大豆其他の各地方は大豆の出廻り季節に入り相場は稍騰勢を示し…近頃內地市場寒腹の爲め商況漸く行き詰まり氣味なりと

茶話

五月十一日からの司法官會議をきつかけに同十五日から警察部長會議、同二十一日から知事會議と花々しく何會議と當分會議續きで賑ふことだらう▲…

人事消息

▲若月少佐（元朝山無電所長）無線移管の爲め二十日朝中野本隊へ歸還の由
▲川江秀雄氏（滿鐵參事）十一日朝山發中央鐵道祝祭に向ひ十四日歸任の豫定
▲朝山龍太郎氏（鎮護士）十一日朝安東縣より歸城
▲山副昇氏（總督京城特派員）全國記者團歡迎準備打合の爲め十二日夜發釜山へ十三日夜半頃に向け引返し十五日歸城の由
▲松井房治郎氏（全南內務部長）十二日退城
▲新宮勤氏（新任全州警察署長）
▲阿部明治太郎氏（新任全南理事官）十三日朝十時京城驛發赴任の筈

訂正

十二日附夕刊第一面人事消息欄中大村金治氏の下に京城公立商業學校長とあるは京畿公立商業學校長の誤植に付訂正

浦原局長東上

遞信局長浦原久四郎氏は遞信省に於ける遞信局長會議に列席の爲め上出張の爲め十四日夜發東上の豫定なるが歸任は來月上旬なるべしと

元松間海底電線修理

元山松江間の海底電信線は故障の爲め昨年八月以來不通となり居りし爲め京城局に於て臨時中繼を爲し居れるが愈々近く修理に着手することゝなり遞信省所屬の海底電線敷設船沖繩丸は技師職工を乘せて十三日頃來船の筈なれば遠からず復舊すべしと

京城局郵便引受數

三月中京城郵便局に於て取扱ひし特殊通常郵便物數を聞くに引受二萬三千四百十七通にて前年同期に比較し五毛の減少を示せるが之れに反し配達は三萬一千四百七十七通にて前年同期に比較し五分二厘の增加なりと

無線電信見學

龍山無線電信は本月一日から遞信局に引繼を受け京城局分局として事務を開始せるが十三日午後三時より出入記者一同之が見學をなす筈

各種時計
貴金屬裝身具
銀器銅器錫器
各種寫眞機
活動寫眞幻燈機
各種材料用品切
直輸入商
京城本町一丁目
株式會社 大澤商會
京城支店
電話本局 長二六二・三三九・長四八〇
振替京城二三一

保根八丁子屋

好評殺到 白熱的
文殺廿版 注
忽
特價壹圓七拾錢
發賣所 金子出版部

避妊 產兒制限法
醫學博士 羽太鋭治先生著
實際的研究
著者解答 質問券 添附

仁丹の 懷中藥
良品の 仁丹のハミガキ
解毒下劑
七醫學士合同處方

小學卒業で官公吏となる
農業技術員養成
實用農學講義錄
一ヶ年卒業●見本進呈
東京芝區琴平町二番地 農業社

エビンルードモーター
艇舟用取外自在
船舶・和船に最も適當
▲船用四馬力以上發動機
二馬力・三半馬力二種
外ニ米國製
移動式 材木切斷機械
自家用 船用發電機 五十燈以內
エビンルードポンプ 消火用 灌漑用 排水用
東洋總代理店
東京市京橋區南傳馬町三丁目十四
直輸入商 日之出商會
型錄進呈

良職業あり
帝國法律普及會

京日案內

英語 實用 夜學會
新學期開始 四月十一日
會員募集 毎週月水金曜夜
電話本局二六五五番

株券 金融

電話 賣り度し買ひ度し

觀相

恩給

ほねつぎ

古本

自動車

讓店

範記

種兎

賣地

貸家

擔保

藥店

間貸

賣家

採用

特別欄
通信教授 バイオリン尺八

共產黨と結び
大官暗殺 建造物爆破を企つ
當局の細心なる注意の下に恐るべき慘禍を未然に防ぎ一味連類全部檢擧さる
義烈團陰謀事件公表

義烈團長金元鳳を首領とする義烈團が露國共產黨から資金の供給を受け要路大官の暗殺並に官公署の破壞を斷行し以て朝鮮を赤化し其機に乘じて獨立運動を惹起せむと恐ろしい陰謀を計劃せるを探知し京畿道警察部平安北道警察部及新義州警察署は三月十四日京畿道警察部は同十五日檢擧に着手し兩地に於て關係被告十八名を逮捕すると共に各種爆彈三十六個、爆彈裝置用時計六個、拳銃五挺、同實包百五十五發、短銃六個、朝鮮革命宣言及朝鮮總督府官公吏に告ぐる不穩文書九百餘枚其他の物品を發見押收し新義州署は三月二十八日京畿道警察部は同二十九日何れも事件身柄共に所轄檢事局に送致せるが今回陰謀の内容被疑者の氏名は左の如くである

關係被告人

本籍慶尚南道密陽郡以下不詳 住所支那上海 未逮捕 義烈團長 金若山又金石南事 金元鳳（二十七）

本籍京城府壬仁洞番地不詳（西大門監獄在監中）逮捕（京城）朝鮮無産者同盟會長 金翰（三十七）

本籍京城府寬勳洞八十八番地 住所同上 逮捕（京城）金益鏞丁鍵廷事 南寧得（二十七）

本籍咸鏡南道元山府北村洞五十五番地 住所京城府?通一丁目二番地 逮捕（京城）金始顯（四十二）

本籍慶尚北道安東郡豐北面玄住里 住所不定 逮捕（京城）朝鮮日報安東支局長 洪鍾祐（三十一）

本籍慶尚北道醴城郡河西面新洞 住所支那北京路河中學校內 逮捕（京城）學生 李賢俊（二十二）

本籍平安北道新義州府梅ケ枝町十八番地 住所同府光城面?洞 逮捕（新義州）朝鮮日報平北支局員 白英武（三十一）

本籍忠清北道沃川郡?面多吉里 住所安東縣六道溝三條通一番地 逮捕（京城）趙東根（二十八）

本籍忠清北道忠州郡忠州面校峴里三三〇番地 住所不定 逮捕（京城）錦山、金祉?、鄭昌鎬コト 曹榮子（二十二）

本籍平安北道龍川郡楊平面新倉洞 住所同道新義州府若竹町九番地 逮捕（新義州）朝鮮日報平北支局員 劉錫鉉（三十四）

本籍平安北道新義州府梅ケ枝町番地不詳 住所同府若竹町九番地 逮捕（新義州）趙東根妻 趙東根（二十八）

本籍平安北道義州郡古縮面?洞 住所同道龍川郡東面良策洞 逮捕（新義州）私立正則學校教師 金楚仙（三十五）

本籍京畿道京城三角町四十二番地 住所同道京城府桂洞十五番地 逮捕（京城）晩東コト 李在坤（二十二）

本籍慶尚北道安東郡臨河面河四里 住所不定 逮捕（京城）東亞講習所生徒 黃鈺（三十八）

本籍忠清南道論山郡天赤面甘介里 住所京城府孝子洞二十一番地 逮捕（京城）玄石コト 柳秉夏（三十七）

趙晃（四十二）

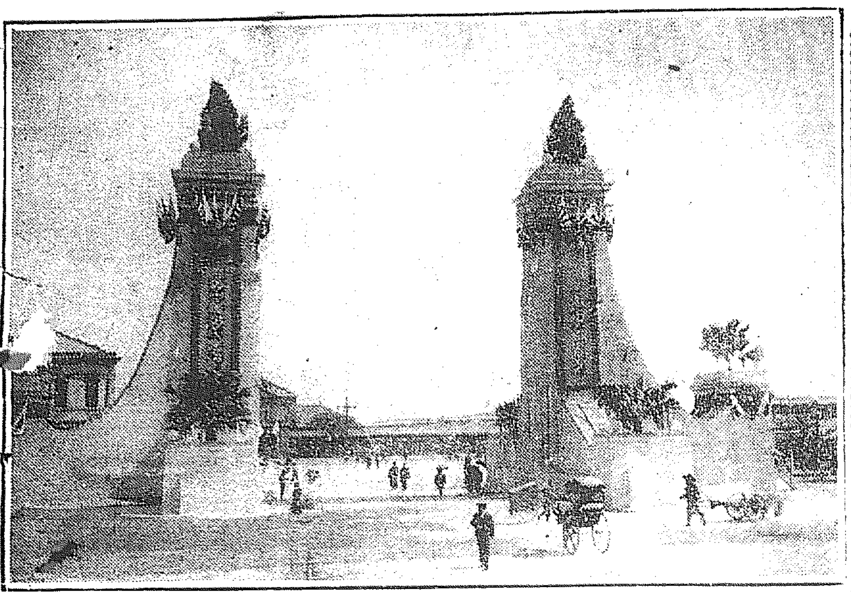

御渡臺を待てる基隆（寫眞は驛前の歡迎門）

露國共產黨と結ぶ
朝鮮赤化と獨立を企畫す

本籍慶尚北道尚州郡尚州面仁鳳里三番地 住所京城府北米倉町百三十八番地 逮捕（京城府）金思容（四十一）

本籍慶尚北道達城郡瓏北面西邊里 住所京城府安國洞 逮捕（京城）李慶熙（四十四）

本籍慶尚北道聞慶郡山北面大下里四百七十六番地 住所京城府桂洞十五番地 逮捕（京城）黃稷淵（三十四）

義烈團長金元鳳は慶尚南道密陽の生れで大正八年六月吉林に赴き八月同地に於て要路大官の暗殺並に官公署の破壞を目的として義烈團を組織し其後北京上海に本據を移したが大正九年以降數次檢擧された爆彈に關する事件は多く直接間接同團の計畫になつたものである爾來彼等は續き各種の陰謀を畫策してゐたが昨秋之の際各國に遊説し金翰等に聯絡してゐる折柄露國共產黨が一部鮮人を利用し赤化運動を試みんとし團長金元鳳亦是に金を得て所期の目的を達せんとするが共產黨と提携するが最も有利であるとし大正十一年末頃遂に同黨と結んで朝鮮の赤化と獨立運動を企圖し先づ朝鮮在住官公吏の暗殺並に建造物の破壞を斷行すべく其手段として破壞用、放火用及び暗殺用の各種爆彈を使用し一擧にして朝鮮を赤化し革命を惹起し以て民族を覺醒させねばならぬ茲に爆彈の密輸入に並に實行計畫を廻らした

爆彈輸送の計畫
同類金翰に實行法交渉

即ち金元鳳は先づ朝鮮無産者同盟會長金翰に爆彈輸入並に投擲實行方に付交渉をして其計畫に干與させや金翰は之に賛し爆彈は安東縣と朝鮮内に潛伏する同志を以て輸送せしむることとし其實行は自身で引受けることゝし外二名を天津から京城に派遣し鮮内の交通狀況及び爆彈輸送方法の研究を命じ金元鳳は其費用として金六千圓を要求し、結局二千圓を受領して計畫を進むると共に時機を待つてゐる折柄去る一月金相玉事件に關し鐘路警察署に檢擧せられたる爲彼等の計畫は一頓挫を來したが當時恰も共產黨は金始顯は金翰の指命を帶び金元鳳に打合せの爲京城より天津に派遣せられ同地滯在中であつたから金元鳳は金始顯に引續き本計畫の實行に當らすこととした

爆彈を旅行鞄に詰め
人力車で鐵橋を越ゆ

先之金始顯は客年末本計畫に共謀者として朝鮮日報平北支局員白英武、支局長に推薦し同志洪鍾祐を朝鮮日報安東支局長に推薦就職させ彼に旨を含めて同志を糾合させ劉錫鉉外一名を得るや之が實行に着手せむとし京城から金元鳳宛二千圓送付方打電したるも要求通り送金して來ないので京城で爆彈等を指揮し資金の募集に當らしめたが是も又失敗に終つた結果遂に意を決し一月三日京城を出發し途中洪鍾祐方に數泊し更に奉天で一泊し京城から來る同志李賢俊の來るのを俟つて同伴して天津に赴き同地で金元鳳と面會し爆彈計畫に付種々打合せ二月二十四日金始顯は單身安東に歸り洪鍾祐方に潛伏し爆彈の運搬方につき協議し着後は爆彈を單身安東に持ち歸つた爆彈を受取り之を鮮内に輸送することゝした而して爆彈及不穩文書類は之を大小五個のトランクに收め先づ三月三日李賢俊、白英武の兩名で爆彈等を携へ天津を出發し同七日安東に着き之を洪鍾祐方に運搬させ同五日自ら安東洪鍾祐方に運び劉錫鉉の分と共に趙榮子等に託し同八日及九日の二回に管外一名は人力車にて鐵橋を越へ爆彈等を新義州白英武方及同地趙東根方に輸送した

彼等の準備全く成る
各種爆彈を京城に搬入する

斯くて金始顯は前記爆彈類の内爆彈六個及不穩文書六百六十枚は鮮内の各地に配布する目的にて旅行鞄に入れ之を携へて京城に搬入し殘餘の爆彈等は同十日及至十三日の間に新義州趙東根方に隱匿し更に二回に李賢俊、李?外一名で鐵道にて京城に運搬し金始顯以下の各被告は府内各所に潛伏して上海から同志の來るのを待つて實行の時期を窺つて居たものである

警務當局の活躍
遂に事前に犯行を押ゆ

此の不穩陰謀計畫を探知せる平安北道警察部及新義州署は三月十四日京畿道警察部は同十五日各潛伏所に於て關係者を逮捕し爆彈拳銃多數を押收したのであるが當局に於ては此の恐るべき陰謀を未然に防止することが出來たのである尚前記黃鈺は本陰謀に加擔せる疑ひがあつて同十五日京城に檢擧され西大門監獄に拘留された事もあつたが之に先ち金元鳳は本計畫の實行費用に充てる爲京城に於て資金を募集せよと命じた爲に不足を感じてゐた爲め在鮮中の同志を以て京城及大邱に於て軍資金を募集せよと命じ京城に於て柳秉夏外一名と共謀し二月廿一、廿三、二十四日の三回に府内各所に於て金五十圓を醵出させたのを鐘路警察署に於て探知檢擧した

縊死の死
死因不明で本町署で檢鏡中

京城府内黃金町三の二九一番地川島鶴吉の長男正雄（二）は瀬戸物の上に倒れたるを家人が發見したが既に死亡し居り死因不明の爲め十二日本町署に屆出でたので同署では檢屍の結果同兒は生來ひ弱く食物も十分に食べないで居つたので病死と認めた

竹添町の小火

竹添町三の二四八番地田中方より十二日午前一時半頃出火したが直ちに消止めた

攝政宮殿下の御婚儀公表
十一月下旬御擧式
【十二日宮内省發表】

皇太子殿下と良子女王殿下との御結婚の儀は本年十一月下旬執り行はせらるゝ旨に御内定あらせられた

攝政宮御出發あらせらる

攝政宮殿下には皇太子の御資格を以て臺灣行啓の爲め十二日午前八時十分赤坂離宮御出門八時二十分東京驛御發車にて横須賀に向はせられ九時五十五分同地御着御召艦金剛に御乘艦十時横須賀を御出港あらせられた十六日午前十時基隆に入港の御豫定である

花柳病は減つた
壯丁徴兵檢査の成績
トラホームは前年の四倍

京畿道府内の壯丁徴兵檢査の成績は京城府に依れば昨年度の中の甲種合格者は全部で一千五百名であつたが本年度は三月末日迄に檢査を了した者で前年度に比し花柳病は減少して居るがトラホームは十一年度に比し四倍となつて居る

	十一年度	十二年度
總人員	六〇三	三二八
甲種	一九九	六七
乙種	一九九	六四
第二乙種	一八八	二四
丙種	九四	二
丁種	一二	一
戊種	一	一
身長	五尺三	五尺二七
體重	一四、九〇〇	一四、一五四

	十一年度	十二年度
花柳病	四パーセント	一〇、九パーセント
トラホーム	四パーセント	十六パーセント

國師堂の強盜犯人
片割捕はる

去る八日夜府外仁王山の國師堂付近の家に押入つた強盜犯人に就き所轄本町署では血眼になり捜索して居るが十一日午後八時頃黃金町入口附近を徘徊する挙動不審な鮮人があるのを刑事が發見し誰何した處件の男は脱兎の如く逃走した爲直に追跡逮捕の上取調べた結果此奴は高陽郡漢芝面上往十里李某（三〇）と云ひ前記國師堂方に押入つた片割であることを自白したと

配達夫の書留拔取
拔殼を發見

十一日朝九時大阪東區南玉造の路次内に郵便局から市岡局に差立てた郵便物の普通郵便十一通書留三通が拔取られて居つた

首を集めた秘密會議は
吏員の給仕の詮衡會議

京城府では十一日午前十時から長尾課長を始め各課長並に首席が集つて秘密會議を開いて居たが之は府の小使、給仕に就ては府吏員の給仕は其後の見込があるが今回の給仕は大分多數の見込であるが目下の中に於て今は一寸見込みがない見込であるが今は一寸…

學校組合の議員さんの改選
新らしく出馬する人
怎んな手合が引退か

京城學校組合議員の改選は來る六月任期滿了となる爲め既に各方面では候補者の物色中であるが今回は有權者の中から推薦されて出馬する人もあるらしい又今回の改選に際し引退する者もあらうと云ふが各方面の見込では約一萬四千乃至五千の有權者がある

老職工厭世自殺
肺病を苦にし自ら縊首す

府内梅上町十一番地三越支店職工上野勝（二五）は十二日午前四時頃家人の寢静まるを待ち繩を用ひ縊死を遂げて居るのを家人が發見し驚いて救護したが遂に絶命した原因は肺病を苦にしたものと判明した

三時四十分失火したが即時消止めた原因は温突煙突の不完全より堆積した松葉に燃え移つたもの

五兒を産む
世界で三人目

北海道北見國常呂郡野付牛町佐藤某妻は六日五兒を出産した何れも健康で男子五兒であつたが翌日死亡した五兒を産んだ事は世界で之れで三人目である（東京電報）

未生流大會

十四日から二日間府内本町二丁目中村花園で未生流の盛花生花の教授をして居る教師は來る十五日本町二丁目で未生流の花大會を開催する由

電車で傷く

十一日午後三時頃京城電車本町行電車百十九號が黃金町停留場附近を進行中苑南洞七七番地韓慶喜（七つ）が軌道を横切らんとして救助網に掬はれ顏面部に治療三週間を要する烈傷を負ふた

龍山分會慰安會

在郷軍人龍山分會では十四日午後七時から正會員及家族慰安會を元町小學校に開催し餘興として琵琶、落語、尺八浪花節等を演ずる由

倣て非なり

京城本町二丁目パイン商工株式會社の藥劑部より發賣の文化饅頭は風味頗る佳良にして賣行き盛んなるを羨み近來之と紛らはしき名稱にて賣出し居る所あり…

運動界
少年野球會

全鮮少年野球大會は來る二十七、八の兩日龍山鐵道運動場に於て開催されるが參加チームは府内小學校、内地人倶樂部、中學校の選手は一、二年生に限り身長五尺一寸以下に限る

老童野球團
遠征

京城府内有志の老童野球團は大阪方面に遠征することゝなり來る十一日出發する

人參湯

裁判所の判事が一…

大正館

名畫『國境を越えて』公開

京日讀者優待券

一等八十錢→四十錢
二等六十錢→三十錢

京城日報社

◎大性慾學家 澤田順次郎先生著 四六判美本 三百四十頁

避姙と産兒制限法の研究

思ふまゝに子の出來る法
見よ！子供を欲しい人も欲しくない人も

◎本書は澤田順次郎先生が多年苦心研究の結果的確なる一大秘法を發表せしもの

男子でも女子でも思ふまゝに生む事が出來る世に夫婦共健全であつても子供のないのは必ず姙娠の方法と條件にかなはないからである

避姙の研究　特價

正文社

振替東京四九四八四

青年雄辯 速成會員募集

今や辯論の時代也……青年奮起の時代也……

演説の上達を望む人は來れ

東京赤阪……青年雄辯會

中木商學士大熊工學士共著
早く彈ける珠算の覺え方

商店會社及青年に大好評

特價金壹圓五拾錢

東京市神田區表猿樂町 二星社

資本 小 年四割全安利殖法

如何なる選擇の人にても座ながら御出資金に對し全く安全確實に年四割の利殖法あり詳細の規定書はハガキにて申込め

東京中澁谷町三六番地 合資 品川不動產商會

書畫 繪絹・紙 色紙 短冊

京城明治町本通り なるや京城澤典?店

長崎縣人會春期大親睦會

會場 本町二丁目花月
開會 四月十五日午後正五時
會費 金參圓也
申込締切 十三日迄
申込所 京城黃金町二丁目光?堂内

長崎縣人會事務所

本舗 東京 合同油脂グリセリン株式會社

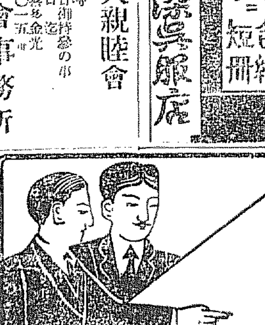

堀井謄寫版

歐米文房具類
石版、活版、機械
並に材料各種

發賣元 堀井謄寫堂出張所
京城南大門通り二丁目
電話本局四〇二番
振替口座京城一〇五八番

到る處販次店あり

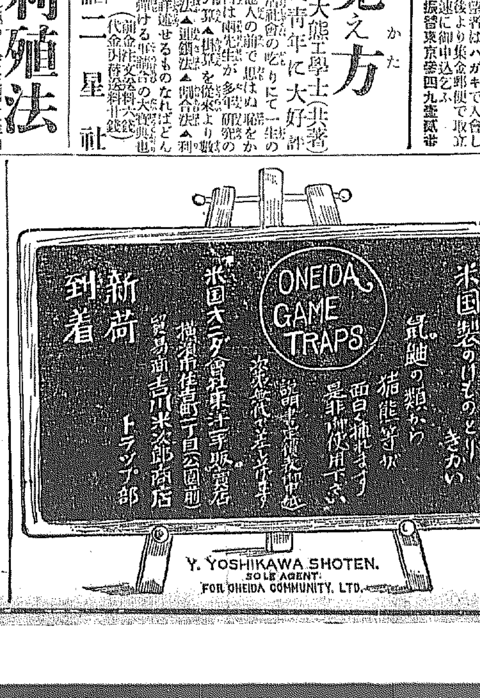

太陽生命

大正十二年分 利益配當報告

年掛保險料を元とし左記割合の利益を配當す

大正二年中に契約せられたる方へ……二割七分
大正三年中に契約せられたる方へ……二割四分
大正四年中に契約せられたる方へ……二割一分
大正五年中に契約せられたる方へ……一割八分
大正六年中に契約せられたる方へ……一割五分
大正七年中に契約せられたる方へ……一割二分
大正八年中に契約せられたる方へ……九分
大正九年中に契約せられたる方へ……六分

東京市京橋區南傳馬町二丁目十二番地

太陽生命保險株式會社
社長 西脇濟三郎
專務取締役 清水文之輔

當會社は尚一層加入者に有利にして趣味ある嶄新の保險種類を實施せり

外務社員招聘 志望の方は履歷書を左記支部へ送れたし

京城黃金町 東京支社京城支部長 森岡 縁

（保險案内は本社又は支部へ御申越ありたし）

仁川府豫算委員會

醫師會の希望通り避病院改善

【仁川】仁川醫師會の希望條件に係る仁川避病院の改善に關する仁川府豫算委員會は十日午後三時三十分から府會議室に開會の議題に上つた理事者の提案は十二年度に於て避病院に專任醫師を置くべく約三千五百圓を計上して居るのであるが醫師會からは更に專任醫を設置し完全なる設備を爲すべしとの希望もあり議會中にも此の點を主張するもの多く改築は至難として避病院に醫師を常置する事となり之れ等に約二千五百圓を投ずる事に決定したるも此の財源をして醫師會の教ゆる處によれば仁川避病院は相當に儲けて居るから其の補助六千五百圓を廢して之れに充當すれば可なりとの提案であつたが府當局の意見として更に補助金を増額して其の完全を期すべきを主張すると共に今日之れを撤廢するとは醫師會のお指圖通り行かずと一致し醫師會に更に一千五百圓を増加して其代りに醫師一名を増加し以て避病院へ專任せしめよと云ふ事に決定し醫務の豫算が通過された、そして此の財源は公會堂の倉庫建設の豫定たりし二千七百圓を一時中止して充當すると云ふのであるから極めて無難に仁川醫師會の希望が成立した譯で醫師會員の運動に努めた希望も今は達成されたと觀察しなければならぬだらう但し以上は委員會に於ける決定で本會議に於いて或は原案通りに通過するかも知れないと云ふ觀測の分布もあるがそれでは折角の醫師會の希望を無にする事となり延いては委員會に於ける決定を本會議に於いて覆へす如きは將來の惡例ともなるので委員會の決定を通過させる樣努めて貰ひたいとの議論もある醫師會であつただけに假令それはよしとしても永い期間に醸成された醫師會の希望が成就された事は府民共に悦ぶべき事であらねばならぬ

平壤學議秘密會

【平壤】平壤府學校組合議員會は十一日午前十時より府會議室に開會左の案件を附議した一、學校組合費各人別賦課額査定の件因に本會議は午後一時に打切り全員協議會に移して秘密裡に各人別賦課額其他を調査する事に決定した

米取設置と電燈問題

清州十日會申合

【清州】清州十日會は去月午後七時より商業會議所に於て開催した當面の問題に掲げられた問題は種々あつたが就中米穀取引所設置の如何は清州の消長に關する重大問題として中央に陳情した當業者から經過の報告をなし之に對しては本會を中心として市民一般が擧つて熱烈なる運動を怠らず終局の目的を達せねばならぬ決意の表示を爲し電燈問題に關しては市民の要望に對し會社から十日までに回答すべきに拘らず一片の通知だになきは全く誠意を缺き市民を愚にせるものと認め遺憾に堪へず今一片の通牒を發し其理由を質し結果如何によつては最後の策を實行するに至るべく其他火災保險料低下につき代理店を通じて各會社に要求したる

東亞の關門釜山に

朝鮮物產館建設

場所は停車場構内

水產共進會の建物を利用して

【釜山】釜山港の位置が朝鮮の關門として將又東亞の要衝として大陸の第一段階でもあると云ふ事は何等議論の餘地もない所である以上釜山府としても日々連絡を期待し朝鮮としても日本と其他各方面からの來客を吸收して居る事は少數旅行者の參考たらしむるのみならず朝鮮の宣傳上よりするも實に必要缺くべからざるものであるは釜山に居住するもの常に感知する所であるが偶々一釜山としての設備の財政を以てしては如何ともなしがたく從來何等の設備の見るべきものもなく今日に至つて居たが今秋釜山に於て開催せらるべき水產共進會を機とし其の設備の一部を保存して從來の缺陷を補はんとの計畫があつたが豫て本府の豫算にも該水產共進會の設備費として約五萬圓餘を計上する事となつたので釜山停車場附近に設く可き第一會場を永久的建物として閉會後は直に之を物產館として一大朝鮮物產館を設立し朝鮮統治の成果を多くの外來者に示すと共に觀察者に對し一大便益を計らんとの計畫を進行中で敷地の如きも永久施設として適當な場所を撰ぶの必要あり際に停車場構内を下し目下鐵道當局に交渉を進めて居る

仁川米豆市價

【仁川】三月中に於ける仁川市場の米豆市價は三等玄米二十四圓八十三錢の平均を示し三等大豆十八圓七錢を唱ふ前年同期に比すれば玄米四圓

劍道と効果（中）

有澤熊生（寄）

人體の動作は左右相對的に出來て居りますから左右の運動は均等なることの必要は多言を要しないらしむる所で片側運動の結果腕膜炎を起したといふ事例は數次之を耳にするのであります、又上體上下肢の運動も平均を保つことが必要でその一方に偏することは有害なるは左右偏重と異らぬのであります。

所で四肢五體を適當に運動さす場合に合する運動は少いのでありますが劍道は比較的之に合致するのであります、御承知の通り劍道は力で切るのではない腰で切るのだと教へられる如く下腹部に臍下丹田に全身の力を集めるといふことが劍道の最も強調する所であります、劍道を稽古して居る人の體の中心は臍下丹田にある事が認められるのであります

でありまして此の部分に力が籠つてゐなかつたら扇の要をとられたのと同じで筆を執る體軀はバラバラに離れ浮いた力に統一がとれず姿勢が崩れる譯で臍下丹田の力によつて全身を動かせる時劍道は此の人體の妙技を捕へて一進一退の間に一上一下の太刀の運びに至るまで總て丹田の力に依つて動くのでありまして此の丹田より發する力は總身に渡り渡りて餘す所がないのであります。

運動は空氣清淨にして四肢五體を屈伸させる運動が肺量を大にする上にも必要であるのに比すれば劍道は運動中に肺臓を擴張させる事に就いて劍道はかかる緊張の運動で行はるのであるから最も衛生的である、又劍道は前にも述べた如く全身の力を運動さす運動であるから長い時間はやれない、如何なる運動家でも五分間位から長くて二十分間であるから間に五分か十分を休憩して三本か四本やるのが適度である、三本の稽古で一體許りの間に總身に渉る汗を催して力を收めて汗を入れるので

で運動時間が短いつで汗の付いた儘汗を拭いて居る時間が短くてすむ運動時間の作用として良いことでもあるが汗腺をそのまま放置しておくことは最も有害で運動後の休憩中に於て必ず風邪に罹される事は多くの人が經驗する所で頗る危險な邪位ですめばよいが肋膜炎や肺炎を惹起す様な原因をなすから誠に危險である、此の點から見て劍道は體上のよい運動である。

又一方から考へて見ると他の運動は又を今日運動に最も長時間を要するとは活動家にとって非常に苦痛とする所であるから此の點から最も推奬に値する所である、更に永い時間に依つて運動が出來るといふ有益な點が多くの運動の特色と云ふ事であり、ある時は劍道は力と氣の協調のみでふ所がある都合上で劍道は氣を主とするのでて働かすのみでなく之に氣合をかけて劍道的の力となつてゆく所に妙味がある、此の氣合といふ言葉は劍道

「劍道にも用ゆるが」に於ける一種の術語であるが前に述べた臍下丹田の力の發現した結果から見て表はした言葉である。

臍に力を籠めた氣合が發動する時は總身に漲るものが常にあるのであるが天上天下唯我獨尊三尺の刀上に敵を殺りに吹飛ばすの概ある氣合が常に發動すれば總身の筋骨を緊張せしむるので非常なる效果がある若々しく常に緊張する如く總身の細胞は常に活氣に満ちて居る。

例へば釣り糸がいて居る如くかして居る鐵で劍道のかかは身體に腕に手に心であるでも運動するものであるが寒い時も嫌ひをして居ない日を顧み胸を張つて居ても心の動きが常に充實して居るのではない思ひをせよ猛然として吾等が劍道の要は此處にあつて之を實際的に求めてゆくのが此の猛烈なる精神を養ふ所以であります、劍道の精神作用の結果は凡て來るのであるから右の如く生理的にも表はれて來る、劍道の効果の偉大なるかは推して知られるであらう。

凡そ運動は精神の勤労に從事する人がその疲勞を回復するの手段であるから少年時代や學生時代に必要

であると同じく往々にして中年以上に於ける趣味あるものとしての生命を有して居る所に壯年時代から後に必要を感するものとなつてから初めて始めるのは困難であるが劍道は身體の運動の一部とも云ふべき者をそのまま學校時代から止める位ならば學校を卒業して運動をやらないる方が安全である

そこで運動はある如何なる年齢に達しても劍道の如く人の體を損ずる事はないのでありまして此の點からしても劍道はその効果がないのみか却つて有害であるが如何なる運動でもあるかと思ふのであるとこの點がある、劍道は如何なる

その所以を列記すれば一、劍道は二人でやれる場合は一人でやれる二、劍道には拔きの如きはないからの三、道場があれば結構であるがなくともやれる所で稽古が出來る

四、年中やれる

五、一度の稽古に永い時間を要せぬ

六、如何に老年になつてもやれる等の諸點は他の種の運動に比し遙かに優越して居る所であると共に又精神を緊張させる效のある者である、私の學友や同僚の人で劍道に志して中絶したもので、どない、最後まで繼續するものは何であるかと思ひながらエイヤーと叫んでるのは武道の今日の現代生活と混じて致も見い或は各種の運動の中でも最も興味を持つ者の最も興味を感じ一方の者が多い前にも述べたが劍道は劍道の數に嫌く、そうせぬで處理し得る一言にしては一少なく劍道の有益を云つて居る者であるから、然り、然しエ又は何時でも老年になつた時に運動の效果を受けないであるか分からぬが、二十以上の老年者の爲めに其の用意が必要であるまでしたもの若い人にすめる此のなければならぬ得べき處に劍道の必要を顧ねたる遲れの好は劍道の精神に依つて當然得られるものである

（未完）

清州高女設立

【清州】清州公立高等女學校は入學志望の女子百名以上に達し事ら其の事務次席より設可の内報があつたので入學試験を擧行することに至らぬので其の成り行きを氣遣ひつつありしが正式の認可に至らぬので其成行を氣づかれつつありしが十日總督府より正式の認可があつたので入學試験は其の他設備に多少の時日を要するので多分二十三四日頃より開校の運びに至るであらうと

平南道產米額

水が不便なので改良種普及困難

【平壤】平安南道に於ける昨年の產米額は五十四萬五千石で最も豐作の年でも七十萬石を越えない而も其の內改良種の普及は僅かに八萬石に過ぎず南鮮地方に比べては問題にならぬ位である、大體南道は水が不便な爲め改良種の普及は困難なる土地なれば畓の米の増殖に關しては在來種の改良に俟たねばならぬ、作付の畓種は六萬四千二百四十町六反の內一萬六百九十四町歩が灌漑狀況が便なのみで內地種は此の外には畑作が不可能である此の畓は潮の畓として南道の外の畓一萬九千四百六十四町八反、畓作にして除草を依つて其の三二萬二千一百九十九町六反歩灌漑水に依るもの四千八十町九反歩

仁川穀類集散

【仁川】三月中に於ける仁川米穀の集散高は搬入高九萬七千百七十六石、搬出高八萬三千六百三十一石で前年同期に比し搬入は一萬三千百十一石を増加し搬出は一千九百九十五石を減じたる更に前年同期に於ては四千六百六十四石を増加せり

大田郡農會事業

【大田】大田郡農會は愈々四月一日から成立せられ其の豫算の編成も終了した從來各組合等に於ける組合の組合費徴收が本年度は設立早々であり從來各組合等に於ける經營方法も爲し得なかつた一千圓を計上したるに過ぎざれば事業としては何等の新規計畫もなく唯だ從來各組合又は普通農事に關し着實に實行したるものを踏襲するに過ぎざるべく來年度は會の財源を豫算の許す限り事業に相當の豫算を計上し農事一般の向上を圖るべき方針である

五千八百三十三町六反步、堤堰に依るもの四千四百九町八反步、洑に依るもの七千八百四十三町八反步、掘拔井戸に依るもの七千五百四十七町二反步、揚水機に依るもの三百六十二町三反であるが之等の中より在來種の改良は内地改良種に比して稍々遜色もなく、改良種等に依り品質の改善が目下の急務である。

養鷄改良獎勵

【大田】大田郡農會の事業である養鷄の改良に就ては本年は積極的方針を採りつつあるが之が改良をなす事に決定し各面に對し白色レグホンの種鷄二千羽を配布すべき計畫を立て係員は各面に出張面長と打合せの上夫々希望者に之れが種卵を配布しつつあり現在既に二千百個以上の分配を了したとの事であるが更に本年度よりロードアイランド種を加へられたるを内地より購入し來年度より之が奬勵をなすとの事であると

總督の同情で

差當り補習科新設

沙里院高女活路を開く

【沙里院】沙里院女學校設置問題に就ては熱烈なる市民の希望を擧げ一大決心を以て本府當局と交渉すべく七日上城したる陳情委員は宮本氏のみ居殘り他は全部歸沙したので十日午後九時小學校で其の報告を兼ねて今後とるべき運動方法の協議會を開催したるが陳情委員安田安倍兩氏の中井學務課長、長野學務局長、大塚内務局長等について交渉せし顚末及代表者が九日午後柴田學務局長を官邸に訪問し一時間餘に渉り陳情を重ねした狀況に總督が深く本問題に同情して居る事を報告した、唯に同情ありて各自奮闘したる事ども遂に一點なりとも宮本氏の陳沙を俟つて直に京城に急き出で本府に於て鐵道局長以下に陳情して更に京城方面の各委員を急派し二者の交渉を爲した處本年四月より豫算の關係上女學校は新設出來ないが補習科を設ける事に決定したと云ふにて開校の段に至る事と思はるゝ

ると共に各方面に陳情中である、元より人員の關係で之れが經費等も相當の額に上る事と思はるゝが其大部分は之れを一般寄附に待つ事となる可く校舎は普通の如く先づ三週間位の豫定で仁川府郷社の如き寄附によつて小學校に林を其の中に併置し經費の上には一ケ月尾の高額となるべく、アカシヤの林の蔭に學ぶ日も遠からずと期待され更に南畝せる櫻樹の間に集ふ學徒の數も追々加はるべく仁川の學生は一段と發展を見るべく府の學生は十分の分は之れを寄附に仰ぐ可きか一分は府の經費で仁川の學校の一つに見られて居る、仁川の學生は之を悦び學生の多くは通學者に外、一方に爲す可く見られる

安東組合銀行協議

貸出資金增加

【安東縣】客月中に於ける安東縣組合銀行の帳尻は預金總高五百四十二萬一千六百七十一圓貸出二千八十七萬九千四百三十九圓にして前月に比すると預金三十九萬三千圓減少貸出二十五萬餘圓增加して居るが三月中に於ける金融界は解氷期を目睫に控へ豆粕及柞蠶、木材業の特殊金融は旺盛を告げたる結果にて金融界は稍繁忙を告げた今客月中に於ける安東組合銀行帳尻を見ると次の如し（單位圓）

（表：鮮銀・滿商・協成・龍口・實業各行の預金・貸出額）

本年の柞蠶絲出廻りを見つゝあり本年の柞蠶絲出廻りは近年稀に見る豐作にて昨年は千五百萬圓を算したるも本年度は三千萬圓以上に達すべき見込であるが輸出の安値賣をせない様架早晚相場も恢復すべく本年蠶絲九百南貨へ總輸出七百五十南乃至八百二三十南を唱へて居る

仁川客月金融

殖銀支店調査

【仁川】前月ルール問題に刺られた る人氣に日支事件の悲觀材料入り混じり經濟界の鳴り物更に加はるあり重要なる商品の期待を裏切せたり期米は新規發會の低落に次いで漸く活況を呈するに至らず最後の手段を以て伸び悩みの裡にも目先好景氣と出廻りとに氣構へ活況を呈し入れ替は外氣を呈しつつ、漸次需要を高め、又貿易の品物の出廻りは朝鮮人に求め、ちらに又居る次第で小麥の大部分は内地輸出にて活況を呈するかと見ゆる迄に比して實質的の程度は不足の觀あるも期米市況の大きな暴騰を見ず弱氣を引締めた相場の推移は一時高値二十日を越え申し續騰して之れを擧げ一萬石以上の相場を打つの止まり十四日初頭漸次高値を呼び相場は二十日前後にて越しつつ高値と十四圓五十錢を唱へるも月末は三十三圓五十錢にて底を突くに至り十五日初めには入超に止りたりきも賣掛買思は三圓三十一錢で暴騰者注目すべきは大正九年恐慌以來の入電の大正九年恐慌以來の趨勢を示し、目先好景氣を呈し入荷は殊に目下在庫難に四千餘萬の減少を見込まれる如き向あるも今後の趨勢は入荷が少ない見込み荷の動向ありたるも今後は依然樂觀し難く、結局は生活難の樣な事情にて目先の趨勢を見通し難き狀況にあり

專賣局に反感を抱き

煙草耕作を停止

收入に影響し今では後悔

痩我慢が產んだ悲哀

【平壤】平安南道成川郡九龍面の一部は煙草耕作者の陳情もあり事業は最近專賣局の指定により耕作される事になつた此の所は從前に於ては耕作者等が耕作地を選ぶため同局に對し反感を懷き耕作に從はれ、或は其の分配の不平を鳴らし一年の耕作を休んで居る者もあるさうである此の處の耕作者一般の習慣上の煙草を吸ふ者のみ多く煙草耕作は其の收入の主なる部分であつたが今迄に煙草の耕作を中止して見ると耕作者は其の收入の大部を失ひ後悔して居る者もあるといふ話である

【平壤】平安南道の耕作者等は一日二日と引續き陳情をなし同局の耕作を條件として居るが然し本年は最早時期も遲れて居るので本年は止むを得ず後悔しつつも耕作を斷念するに至つたと云ふ

釜山徵兵檢查施行

【釜山】内地各師團所屬の大正十一年度徵兵檢查は第二十師團司令部管下兵事部長中川金藏氏徵兵官として十一日より施行

步兵八十聯隊檢閱

【大邱】大邱步兵第八十聯隊の第一期檢閱の日程は左の通りである、尚聯隊長は之が檢閱の爲め十五日午後四時五十分來邱の筈である

十一日　自第一中隊至第五中隊
十二日　自第六中隊至第十二中隊
十三日　自第十三中隊至第十八中隊

十四日各個教練及射擊、十五日各個及分隊野外演習、十六日陣中勤務、夜間演習（以上大邱部隊）十九日午前各個教練及射擊午後野外演習二十日午前各個教練及射擊、二十一日午前各中隊野外演習以上大田部隊

午前七時から左の日程にて實施中である、受檢兵は約三千餘名であると

禁煙禁酒會

解散す

會長が勵行せぬので

【平壤】平安南道成川郡某面の禁煙禁酒會は組織後數十年の相當な歴史を以て之を持續して來たが偶々本月一日會長が自ら破つて其の事が發見されて一同憤慨し其の會の趣旨を實行せぬと云ふ不都合をして居るので會員は大いに不滿を抱き遂に解散するの已むなきに至つたと云ふ

火災の原因は

主として溫突

【平壤】平安南道全般に亘る大正八年から十一年六月迄の火災度數損害の原因を調査すると左の如くなるが溫突の吹殺九十五件、放火四十一件、溫突四十一件、火三十三件等を主として三十と云ふ區別になる七千餘件に比し十年には十二萬餘圓十一年六月迄に十二萬餘圓に達して居るそうして損害額も大正八年に二十二萬六千餘圓九年には三十五萬七千餘圓、總計八十四萬餘圓を八萬六千餘圓合計約八十四萬餘圓の損害を算して居る、而して損害の最も多いのは二十三年度に七十五萬五千三百餘圓に達し損害の總計は二十五百二十六萬餘圓で損害

年次	度數	棟數	損害
八年	三八	四四	二五、三〇一
九年	一九一	三一	三五七、七二八
十年	一九九	四二	一二〇、四〇六
十一年六月迄	三六	三五	六六、七七七
合計	六三一	一、二〇〇	七六一、九一一

興味を唆る

大田名所寫眞

型の制限は撤廢

【大田】本社大田支局主催に係る大田名所寫眞募集會は日の刻々迫り來るに伴ひ市民の視聽を集めつつあり募集期日は之に伴ひ本社の快擧に對し募集の商品として一丁目中當は此の大田名產林檎カステラを一等當選者に二十個二等當選者に十個を寄贈

築城部支部移轉

【大邱】大邱築城部支部は從來築町に事務所を設けて居たが今回守備隊撤退せるを以て其跡を讓り受け事務所の移轉と決し既に移轉せり從來の築町事務所は當分の間大邱府の都合に依り此の跡に移轉すると

忠魂碑に參道新設

【大田】大田在鄕軍人會では市外蘇堤面錦山の山上にある忠魂碑に明治四十二年守備隊として派遣された兵士が暴徒討伐の爲め犧牲となつた勇士の靈を祀り永く記念すべく建設したものであるが同碑は一般市民から離れて居る爲め參拜する者も少なく一般人の參道を新設する計畫中である

仁川書畫會

【仁川】朝鮮の碩學雅客の門下生として四兒雲氏を中心として朝鮮物產及動物の類を揭げ大田に朝鮮書畫家を招聘して仁川に書畫會を開き大いに此の地に依り各方面に紹介する筈であるが陳列の作品を貰ふ者は多かるべく山氏は兒童に右石筆宗河、又は朝鮮人黃鍾河の四名あり何れも優秀なるを以て名あり特に美山氏は支那各地を遊歷して研究を重ねた名手であると

大田新舊郡長發着

【大田】鎭海警察署長長谷川喜治氏は十三日午後十一時二十二分大田着列車で家族同伴赴任の筈、前任大田郡長森安二氏は十六日に赴任の途につく豫定である

尙州行（一）

金泉支局　坂上生

尙州とか慶州とか云ふ所は慶尙北道としては勿論朝鮮としても可成り古くから知られて居る、慶州は新羅の都として其時代の遺物が殘存して居るが尙州は朝鮮としては之等の點に於て往時の全盛時代を偲ばしめ考古學上の參考品が幾多現存して居るに比し常に知名の士に依つて紹介されて居るが尙州としては之等の點に於ては遜色ながら問題にならぬがそれでも從來相當に知られて居ると云ふ點は一つ最も大きなのは彼の銀の鑛山を有する尙州の大きなつて居る事は鑛山である、此の鑛山のある事は尙州郡廳の大なる事業である今後も將來に於て之に期待する所は尠からぬ事である、四十萬圓の經費を投して試掘を重ね確實有望の鑛脈は得られたるが、一千萬圓以上の鑛量があるとか三井とか三菱とかに賣入れの交渉があつたとか云ふ噂もあるが、何分目下の事で確實な鑛脈だけでも百二十萬圓の探礦所を有して居ると云ふのだから推して知るべしだ

更に現在は採收を禁ぜられて居るが尙州邑內附近一帶は砂金の產額が多い鑛區と稱せらるるに至つては尙州の天惠の豐富を羨やまずには居られないわけである

尙州が昔から米の產額の多い事は尙州の米としても知られた所であり、一郡の產額は一萬石以上であり四五月頃には敷鐵道が開通し洛東江の水運と相俟つて灌漑水の便が完備し益々有望地と目されて來

た、遠くは沿岸地方と交通を開き昔の事業は昇格して居る、即ち尙州の郡廳も大變化を來して可なりの好景氣であると云ふ事に識者は絕叫して居るが自然は讀んで字の如く自ら其の昇格を喜んで居る自己だけ取ればよいと云ふ者で、頗る不實な者が甚だ多いと云ふに至つては實に困つた話で、とかく尙州の郡民は向上發展とかに對しては、無論尙州人の的に多少の犧牲を拂つてもならぬ、殊に其土地に依つて現在利益を得た者の如きは當然として何等の方面の事業に奉仕しなければ、人間としての價値も疑はれる、即ち多少の犧牲を排してもならぬと云ふが如く尙州に在る者が少く之を相當に擁護する事が大いに必要である、之れを要するにいと云ふ行爲であれば其の行爲は尙州人として醜態であるが此の缺點は相當にあるので此の點にも注意を拂はねばならぬ

釜山三氏合同報告

【釜山】釜山商業會議所にては過般總督府の依囑を受け當支那視察の爲めに派遣した四名の委員が約一ケ月間各地の視察を了へたので來る十三日の會議所の報告會を開き各觀察の報告をなすべき筈にて四大都市の視察の爲め上京中であつた梶原、鍋島の三氏が十三日の會議所に於て三氏の合同報告會を開き各々觀察の結果を報告する筈である

地方集會

▲和田知事披露宴【釜山】十一日午前賀藤總督一行と共に釜山より來釜した和田慶南知事は同日午後七時から鐵道ホテルに釜山府內の官民約五十餘名を招待して披露宴を張つたが席上和田知事より新任の挨拶ありたるに對し香椎商業會議所會頭一同に代り謝辭を陳べ宴終つて一同一堂に會し懇談を重ね九時半盛會裡に散會した

▲渡邊財務部長歡迎會【大田】過般忠淸南道財務部長を命ぜられたる渡邊氏は署任初度巡視として十一日午前十一時三十分着列車にて來田せしを以て官民有志は同日午後六時三十分より荒川樓に歡迎會を開いたが盛會であつた

▲ラーヂ自轉車購買會【平壤】大和町宮崎自轉車店では東京日米商店製造に係る舶來ラーヂ自轉車の購買會を組織して現金賣百八十圓のものを本會員に限り百七十五圓で十ケ月の月賦で提供して居るので入會者頗る多く此の程百藥に對する第一回抽籤を行つたが猶ほ申込者殺到し近く第二回抽籤を行ふ由なるが希望者は同店につき照會せらるべしと（平壤）

地方人事

▲山中繁雄氏（安東地方事務所長）十三日頃出發內地に向ひ五月中旬歸任の豫定

▲齋藤吉十郎氏（朝紡專務）十一日夜來釜滯在（釜山）

▲近藤貞雄氏（二十師團參謀）十一日夜連絡船にて歸釜十一時北行

▲小西恭介氏（釜山府尹）出城中の處十一日朝歸任（釜山）

▲和田純氏（慶南知事）齋藤總督に隨行十一日午前鎮海より來釜滯在中（釜山）

▲安藤又三郎氏（滿鐵理事京管局長）川村社長と共に八日午前八時歸連中なるが二十日頃家族引纏め京城へ赴任の筈（大連）

▲田中明三氏（朝鮮總督府監察官）南支方面視察を終へ六日來連九日夜出發歸任の途に就いた（大連）

▲石原逸太郎氏（探木公司參事）今回辭任十七八日頃郷里へ歸住の筈（安東縣）

▲古際誠藏氏同上

▲後藤梁丸氏（鮮銀安東支店長）合同銀行問題に付き東上中なるが十三四日頃東京出發井上日頃歸安の豫定（安東縣）

▲藤平泰一氏同上

本林のキナエン丸
かぜねつ
あせん熱・おこり
マラリヤ熱の良劑
藥價廿五錢　五十錢　壹圓
本舖　大阪四ツ橋　本林丁子堂
至ル處ノ藥店ニアリ。

資本金　千五百萬圓
積立金　二百五十萬圓
株式會社　十八銀行京城支店
京城府黃金町二丁目　電話本局六〇一番・二四一番　振替貯金口座京城八四番
同　新龍山支店　京城府漢江通り十三番地　電話龍山五五〇番・一八二〇番　振替口座京城一八二〇番
同　龍山出張所　京城府元町二丁目　電話龍山一八番
銀行一般ノ業務ハ精々確實ニ取扱可申又京城支店及龍山出張所ハ株式會社長崎貯蓄銀行ノ代理事務取扱申候

（元李王職美術品製作所）
製品陳列小賣所　御來觀を乞ふ
春陽好節　旅行　散策　運動
內鮮贈答品　高尚優美なる裝身品　賞品、記念品
目錄價格表進呈仕候
京城太平通一丁目
朝鮮美術品製作所
電話本局三二九番　振替口座京城四六七番

諸機械製作
修理鐵材販賣
並ニ設計
据付請負
度量衡器修理
官衙御用達
新義州榮町一丁目
㋪ 東島鐵工場
電話長（ヒ）又八一〇番　振替口座京城四七一七番

品よく安い
相場表進呈
現金卸賣
メリヤス
クレープシャツ
ヒーロー印
靴下・雜貨
子供服類
製造元　㊇　大阪梅田櫻橋
發賣元　丸松合資會社卸部
電話北二八一番・二八三番・二八四番
振替大阪六〇八六番

魚釣具
投網
ス　カ　ミ　網
合　糸
チエロ化粧料卸直門　卸商
京城永樂町二丁目
吉備商會

婦人と子供

婦人講座

自覺的、自主的の結婚に進め

戀愛を感ぜず關係するは法律上夫婦でも罪惡である

法學博士　浮田和民氏談

大體戀愛と云ふものは、自然に湧き出すもので人間の力で人爲的に造り備へることの出來ないものである。湧出して來る戀愛の泉をせきとめ樣としても、それは到底不可能なことである。家風とか世間の風習とか從來の傳統などのためにこれを防がうとして往々取り返しのつかない悲劇を生ずることは良く見ることであるが、如何に防がうとしても到底それは出來るものではない、のみならずその結果は家庭的にも社會的にも有害無益の結果を齎すことになるのである。

戀愛は結婚の基礎である、從つて男女の間にお互に戀し合ふ心があれば、それこそ眞の結婚と見做すべきものである、この意味に於て自由戀愛、自由結婚は法律を無視すると否とに拘らず結婚の本質であつて、これより外に眞の結婚は無いのである。法律や家庭や社會が如何に當人の心持を無視して、これを拘束し壓迫しようとしても、或は亦社會の道德や宗敎などの戒めがこれを防がうとしても、そう云ふ障害には無頓着に戀愛は進んでゆくものである。◇

現在に於ては法律の規定する結婚が正しい結婚であつて、戀愛に基く自由結婚を不正なものと見てゐる傾きがまだ澤山ある樣であるが、實際に於ては戀愛に基く自由結婚こそ眞に尊重すべき結婚であつて單なる法律上の結婚などはその次に來るべきものである。法律が如何に結婚を認めたところで戀愛の無い結婚であれば何にもならない、法律は一旦正式の結婚と認めた後に於ても戀愛もなく將來の希望もない樣な結婚は自由に離婚し得る樣にならなければならない、結婚が戀愛に重點を置かずして法律上の拘束や、因習的慣例に服從して形式的の結婚である間は、結婚に起因する家庭的悲劇は到底免れられるものではない。さうして戀愛と結婚と

を飽に樂しみ味ひつゝ家庭の主婦となつて、生活を續けることが出來るのである。

自由戀愛に基く自由結婚こそ眞に結婚生活の理想であり、男女雙方共に自由結婚なる觀念の下に結婚生活が營まれるのが理想である。戀愛を本位として、これを觀察し、相互の戀愛によつて結ばれた家庭こそ理想的純潔な家庭であつて、かゝる家庭に於てこそ將來國家有用の材を輩出することが出來るわけである。◇

從來結婚は戀愛を根本とするものであつて結婚後に於ては一層これを純化し發展せしめることが夫婦間の理想でありそれは又幸福ともなるのである然るに從來我國の婦人の多くは結婚前に戀愛の觀念がなく結婚後に初めて戀愛を感ずる者もあり或は一生戀愛を經驗しないで同棲しておる者もあると云ふ有樣である。およそ世の中に經驗戀愛なくして同棲生活を續ける婦人程悲慘なものはあるまいこれに反して結婚前既に戀愛を經驗しそれに依つて結婚した婦人は幸福の中の幸福者にして人生の眞の意義を體驗しそれに依つて人生の幸福を享ける者である。男女間の關係は必ず相互の戀愛に依つて成立すべきものであつて相互に何の戀愛も感じないで關係すると云ふことはよしそれが法律上認められたる結婚に依ると云ふ場合と雖も不道德であり罪惡である。もしかゝる關係に安んじて進んで戀愛の稀薄な結婚に行かうとしないならば、かゝる婦人の位置は婦人自身が屈辱する醜業婦の位置と何等選ぶところはないのである卽ち或は財產と結婚すると世に云ふ儕の人の備へさである。自分は日本の婦人達も西洋婦人の如く結婚前に於ける男女の交際に依つて眞面目に男性を理解し同時に自己を知らしめて後の結婚、結婚の問題を自覺的に研究して從來の如き盲目的無自覺なる結婚に甘ぜず進んで自覺的自主的に進む樣に心掛けられんことを切望する。

私にはお役所のことは全く判りません……から

と言ふ言葉の下から流石に歡びの色を見する

新法務局長　松寺檢事長の留守宅

「寫眞右より三女數江さん、二女京女さん、五女文子さん、夫人、長男畯君、松寺氏、六女典子さん、四女政子さん、湯村事務官夫人」

今度法務局長に榮轉された松寺檢事長の留守宅を大和町の官舍にお訪ねする……何卒此方へと十疊の客室に案内される。庭には瑞々しい光りは靜かに水の流れも角の金魚鉢に漂ふ、風にも障子戸を透うして流れ込む光りは、空氣に滿ちてゐる此の館の雰圍氣に澄み切つて、間もなく現はれた松寺檢事長夫人（四二）は靜かに「お待たせしました」と恭しく頭を下げつゝ、丁寧な態度で「未だ何等の通知も來て居りませんし、殊に主人は今朝から京城方面へ出張致して居りまして留守で御座いますし、私には役所の事は分りませんし、お役所の事は何とも御答へ致しかねます」と云ふ顏にも何處となく晴れやかな氣分が漂ふ。お子供はお幾人かと伺へば只今長男が外に六人で惣領の娘は既に總督府の事務官湯村氏へ嫁付いて居ります末は昨年生れた許りの二歲の女の兒もありまして子守りやら敎育やら家政やらと目も足りない有樣ですと仰有る御趣味はと伺へば謠曲を少しやらないが和歌生花等は既に堂に入つたもので殊に近來は謠曲に凝つて居らつしやるとの御口吻り旦那樣はと伺へば主人は何でも御座れ主義で一つとして頭拔けた物とてありませんが近頃は謠曲に凝るかと思へば碁に凝つて居りますと御話しては御亭主の御話は斷切れの好い話者な御態度は側に人を魅して滿足しております。お孃のお人數は總數八人のお子達とは何うしても見受けられぬ程若い夫人の顏上には流石に包みきれぬ喜びの色に輝いてゐる

食品の取合せが必要

榮養研究所長　佐伯矩氏談

◇食物として一つの皿に盛られる運命に在りながら各食品はソレ〴〵其成分の獨特の個性を持つてゐる故に各種の食品を都合よく集めて初めて營養上に有効な食物が出來上がるのである。

◇神は決して一品で以て完全な營養食となり得るものを造らなかつたのである。

◇それは人體の營養分中には元來二大別があつて卽ち一は、人體內で便宜新に必要に應じて生成することの出來る種類の成分と一は、人體內では斷じて之を生成することが不可能で是非共他の食物中からの供給に待たなければならぬ種類の成分である。

◇例へば蛋白質の分子を構成するアミノ酸の中でもグリコールの如きは甲に屬し、トリプトフハン、リジンの如きは乙に屬する。ビタミンなども矢張其食物中より得るの他に之れを得るの方法なき成分であつて從つて食物に注意せざる限り其の缺乏する汁はビタミン分に於て缺陷を生ずる

傳書鳩

…投稿歡迎…

◇紙上の匿名は差支なきも別に住所氏名を明記する事◇中傷や筆者不明の投稿は採らず◇字數は明瞭に十五字詰五十行以內

社員資格檢定試驗の必要

商業會議所の一施設として專門教育を受けずして現に實業に從事し會社員たり銀行員たる者に對して神戶大阪兩市にて行へるが如き一定の資格檢定試驗を行はれんことを切望致します

世には商業學校に入學する事を得ずして又卒業する事を得ずして或は高等普通教育を受たるのみにして實業に現に從事し從事せざるを得ざる境遇の者が少からずあります實業界にては他の官廳の樣に資格といふ事を申しませんが、それでも一定の專門教育を受けてゐないものは實力はあつても優遇される事は出來ません若しかゝる人々のために權威ある商業會議所が每年一回位此種の資格に必要なる檢定試驗を行はれて一定の資格を認定するといふ事になれば、余暇に實業に關する勉強をなし將來實業界に活動せんとする者に何れ丈光明を與へる事でせうか。引いては我が朝鮮の經濟會に裨益する事も甚大であらうと考へます

幸に商業會議所の會頭を始め役員議員各位並に江湖の銀行會社商店關係各位の御賢察により願くば之が輿論と至り實施の曉に達し幾多有爲の無資格社員、店員、行員の方々に一大光明を與へられん事を有爲の青年諸氏のために我が朝鮮經濟會のために敢て京城日報社の投書欄を借りて切望止まざる次第であります

ことしのセル（昨年より二割方は安くなつた）流行柄は

ぽつ〳〵呉服屋の店頭にセルやネルが積まれて來ました、近頃中流以下の經濟上手な奥さん方は銘仙と同じ位の値段なら電車の乘り降りに

▽泥がついて　もちよつと揉んでおけば落るといふやうな點から、また仕立てとしても實用向きであるといふ所からセルを用ゐる傾きがありまして、縞なども著しく流行をつけて給にすることもはやつてゐます。銀座のセル專門の店を調べますと二割乃至二割五分位昨年より安くなつてゐます、關西ではたいがい誰からもみかけましたが縞物と絣物とをついにすることがこの頃東京でも

▽若い娘さん　までだん〳〵流行して來たさうです今年の色合は海老茶とか藤色に鼠をかけたやうな系統で大そう白つぽく縞もはつきりとしたものよりぼんやりした方が賣れ行きがよいさうです、極上等で一反十四五圓位まじりものは八圓位からあります。テルは一反十三圓位からあり、柔かくて肌ざはりのよい點はセル以上だと贅澤向の人が好むところは昔と反對の現象ださうです

お召セルよりもまづ一般にはセルの方が

▽需要が盛ん　です。お召セルといふのは今年はすつかり影を絶ちましたこれは雨にでもあふとすぐに縮む爲です、また道中縞、コート地として特に品を選んで織つたものは十六圓位であります

家庭覺帳

魚の臭を取る方　魚の臭ひを甚だしく嫌ふ人の爲或は特に厭な臭ひのする魚の臭ひはこんなにすると大底しなくなる。醬油でなり、水でなり魚を煮ると上に泡が浮く其泡を取るのである。蓋を開けて置いて泡が出來たら片端から皆掬ひ取ると臭ひの大部分は泡にあるから泡と一緒に取れる譯である

色の褪めないやうには　布の色物を洗濯する時には必ず酢を少量入れなければならない。酢を入れると色が褪せにくい。又縞物を洗濯したら最後の濯ぎ上げ水に五六滴の酢を入れる事を忘れてはならない。酢を入れたのと入れないのとは光澤が大へんに違ふ。

公設市場小賣値（十一日）

品名		單位	値
ソース星印	大	一瓶	七三〇
同	中	同	五〇〇
同	小	同	三三〇
酢ノ素錦印	中	同	三八〇
同	小	同	二三〇
食卓鹽	大	同	二七〇
同	中	同	一八〇
同	小	同	一〇〇
味ノ素	大	同	一、五五〇
同	中	同	七八〇
同	小	同	三九〇
砂糖	白	一斤	三三〇
同	赤		三二〇

東京への飛脚旅行

風俗の變化は激しい渦を卷く　世相の姿を寫す新帝國ホテル

【十】　殘月生

一年も東京を離れてゐると直に浦島になつて了ふ。帝都の世相は急激に變化しつゝある。急激な變動の中にも容易に變らぬものがある。容易に變らぬもの、周圍に激しい變動が渦卷いてゐる。高輪の泉岳寺は容易に變らぬもの丶一つである。東京っ子の忠臣藏を好むのも又變らぬもの丶一つである。歌舞伎劇の嗜好も亦變らぬもの丶中に計へてよいかと思ふ。その變らぬ歌舞伎劇の中にも亦形と共に變化は行はれてゐる。私の見た帝劇の大詰は武者小路氏の書き下した大閤秀吉と曾呂利との智慧較べの喜劇であつた。加藤淸正や小西行長が猿面冠者秀吉公に對して現代語を用ゐて話をする。『殿下には行脚を思ひ止まつて頂く譯には行きませんでせうか』といふ調子である。秀吉公の言葉も現今の學生の言葉から『僕』といふ言葉を省いただけである。最も奇拔なのは淋しい美しい上臈姿の淀君が『わたし知らないわ』『アラ隨分變だわね』を振廻したことであつた。初めは觀客の方が隨分變に感じたのであるがイツ何時の間にか釣り込まれて了つて中途からはモウ何とも思はなくなつた。流行といふものが俗を代へ風を變ずることの速かなことは實に不思議なもである。

前晩から一夜帝國ホテルに招かれた。新築の帝國ホテルには是れが始めてである。深い底の熊窟かで覗かれた建物は深い底の熊窟から掘り上げられて恐しい熱帶の植物らしい感じがする。太陽の直射で乾かした物らしい感じもする。入口の扉などが一本の柱もなくて石と煉瓦とで出來てゐるのが何だか危くてならぬ。隅々角々が上にも下にも層々と重なり合つてゐて大手を振つて步いたり、急に後でも振り向いたら、忽ち怪我をして血が出さうである。廊下の天井が大變低くて丸で穴の中を潜つて步くやうである。ドウして態々コンナ窮屈な物を建てたのであらう。私は不思議でたまらない。西洋で育つた許しい方がましな私の友人は、見るたびに好くなつて來ると語つてゐる。大變に頭のよい米國の技師が東洋趣味を理想として設計したといふことである。東洋といつても歐米人は巴爾幹地方を近東と呼び日本や支那を極東といつてゐる。從つて東洋趣味とは近東も極東も東洋の事であるが、所謂東洋の極東趣味でないとだけは世間の狭い私にも推斷がつく。コンナ形を考へてゐると物知りの友人は亞剌比亞式であらうと云ひ出した。私は之を全くの出鱈目であると思つたが、ハテナと思ひ返して暫らく見てゐると私は急にアラビアンナイトの中にあるブラックプリンスの宮殿のことを思ひ出した。次から次に物語りの筋を辿つてプリンスが見えつ隱れつプリンセスの跡を跟けて奧深く殿中を忍んで行く姿を胸中に描きながら、いま此帝國ホテルの廊下を辿り潜つて步いてゐると我身が丁度其皇子でもあるかのやうに想はれる、私はモウ友人の謂つた亞剌比亞式といふ言葉を出鱈目などと蔑ふことは出來なくなつた。

食事の後で舞踏を見物した。一方に管絃樂を奏する低いプラットがあつて、三方にはグリル食堂のテーブルが幾個となく並んでゐる。舞踏場の廣さは丁度京城日報の來賓閣位の面積である。テーブルには既に多數の人が陣取つて食事をしてゐる者もあれば、珈琲を呑んでゐる者もあり、盃を擧げて客に屬してゐる者もある。私達は左方の高い土間に陣取つて見下ろしてゐた。正面のテーブルに二人差向ひで盃の數を重ねてゐるのは大木伯だらう。私達とテーブル一つを隔てた所に三十四五歲としか思はれぬ裝ひの婦人が着席してゐた。是は故稻垣滿次郞君の未亡人ださうである。舞踏は第一回第二回と回數の進むに連れて人數が次第に增加した。第一回は七組しかなかつたが、第三回は廿二組であつた。甲組乙組入亂れて場內を右往左往してゐる所はチョット道樂に於ける猿蟹の取組の趣きがある。勿論此方は陽氣な華やかな物ではあるけれども。

私は是まで舞踏といふ名を聞いたばかりで直に艶めかしい若い男女の蝶のやうに戲れ合ふ有樣を想像してゐたが、此處になつて初めて其實際を拜見して思つたよりは存外地味な物だといふ感じを得た。（終）

宇津救命丸

カンムシ　ヂエネツ　ヨナキ　ヒキツケ

宇津權右衛門

東京阪田町（振替東京一一一三）

下野高根澤（振替東京一六五二）

小兒藥三光　宇津救命丸　製造發賣元

辯護士　野尻陸太郎

仁川府仲町三丁目九番地　電話四六番

內科　小兒科　小林病院

京城府旭町二丁目　電話本局六九二番（病院用）同二六九四（院長用）

院長　醫學士　小林千壽

入院隔室（普通病室）（隔離病室）

脚氣新藥　オリザニン

其效果の顯著確實なるは多數實驗家の報告に徵して明なり

◇オリザニンは帝大教授鈴木農學博士の發見に係るヴイタミンB製劑にして注射用製劑、內服用製劑の各種あり

詳細說明書にあり御申越次第進呈す

▼各地有名藥舖にて販賣す

製造發賣元　三共株式會社

本社　東京日本橋室町　出張所　大阪道修町堺筋　同　臺北市表町一丁目

美人　お化粧の順序　クラブ洗粉　クラブクリーム　クラブ白粉　クラブ水白粉　クラブ頰紅

衛生的文化生活の必需品

カテイ石鹸

四十余年の經驗と最新科學の應用から生れた日本で初めての優良石鹸…顏のアレぬカテイ石鹸

此石鹸なら　お顔が　荒ません

赤玉ポートワイン

……君が　かゞやく笑ひこそ　あした　ゆふべの　赤玉の　葡萄の美酒の　さかづきより……

鮮農收入 東拓住民增加の影響

東拓移民招來の爲鮮人小作人の收入が減ずると云ふので關係鮮人側より苦情が出るが京城支店管内で殊に多數の移民を容する北鮮方面で調査したる結果によると、大正二年には移住民五十三戸一人宛耕地面積一町八反歩、收穫反當三斗八升小作六石八斗で之に對し鮮人小作人は千三百九十五戸一人宛耕地面積一町八反六畝反當收穫二斗四升小作四石四斗六升四合であつたが十年には移住民二百二十戸あり（百七十戸增加）鮮人小作人數千六百十戸（增加數二百十五戸）で一人宛耕地一町三反四畝反當四石六斗九升である。鮮人小作人の土地が減つたのは内地人增加と共に鮮人も增加したので止むを得ない、然し内地人によつて耕作方が改善された爲收入は少し增加してゐる。内地人は人口の增加と共に耕地も增加したと云ふが之は他に耕作方法を指導する關係上仕方あるまいと

中央鐵道 重役總辭職 改選か

【釜山特電】總會難關の爲め東上中なりし中央鐵道取締役佐藤潤象氏は十二日朝釜山上陸東萊に向ふたが今回重役總辭職を見るに至つた内容に就き語りて曰く『何も重役間に軋轢を生じた譯でもなく且つ印東取締役としても私生の努力を盡して來たことに就ては株主に於ても十分認めてゐるが多少感情の内容に色を付けて見たいとの意嚮があるので我々も株主の一人として態度を誠したので之に一致したので來る二十四日に臨時總會を開き重役の改選を行ふ筈である』

金融不振 貸付固定

朝鮮昨今の金融界は穀物仕入資金を初めとして土木建築肥料資金需要期にして相當繁忙を呈するを例とせるが貸付資金は大部分固定せる爲め銀行業者の手許に於ては大なる餘裕なく商業者側にあつても目下穀物仕入期にて其他肥料商等も漸く需要期に入れるも銀行不況と旺債の增加せるとに依り資金の借入方を避避せる狀態にて比較閑散り土木建築資金は幾分動きつゝあるも大體に於て金融市場の現狀は貸付渋態にありと

食鹽需給緩和

三月中不足騰貴の爲め一圓三十七錢まで騰貴したる食鹽も三月末頃に一圓の高値を示したるも其後ジャンク鹽竝に青島鹽等續いて入荷あり四月一日以後の輸入鹽のみにても五千噸に達したるため需給關係も大に緩和さるゝに至りジャンク鹽一圓二十七錢青島鹽一圓二十錢に低落したが目下輸入中の鹽は主として元山地方の漁業用に向けらるゝ筈である

麥粉需要復活か

麥粉は米國のグレーン、ソーキ解氷の爲歐洲輸出旺盛となつた結果東洋向き品薄となり最近約十錢方の値上を見二圓三十錢前後へ市中三圓八十錢となつた。京仁間の賣行きは數日來の天候不良で稍不振であつたが最早需要期の秋とて天候恢復次第相當活潑になるべく期待されて居る

鮮銀券收縮

月初め九千五百餘萬圓に達せし鮮銀券發行高は其後回收順調に行はれると共に漸次減少歩調を辿り十一日は八千七百七十三萬三千餘圓で前日に比し九十三萬餘圓の減少となり從つて限外發行も七百二十一萬餘圓に減少せり

朝鮮火災業績

朝鮮火災の成績は火災保險料收入併せて五千餘圓に達し保險料收入十五萬圓以上に上つたが火災損害支拂額は取扱ひ當初に一萬二千圓にして其保險による再保險を差引く時は同社の實際支拂額は僅々數千圓の少額であると

京城勞銀騰貴

京城勞銀指數三月中の京城市中各種勞銀平均指數は二百四十五ポイント四一にして二月中平均指數を百として三月分との高低比較を見れば三分四厘一毛の騰貴であるが騰貴を示せるは内地人側にあつては大工、左官職、表具師等にして鮮人側にあつては大工、石工、左官各種人夫等である、騰貴の原因は工事期節に入り勞力需要の增加せるにありと

大阪財界近信 内地財界近況

大阪府、市、商業會議所の調査に係る四月二日現在大阪市内日用品價格は總平均價格六十種の中騰貴を示せるものは卸賣價格にありては十四種公設市場小賣價格にありては十一種市内普通小賣に於て十八種で下落をなせるものは卸賣價格では十五種公設市場小賣價格十二種市内普通小賣價格二十七種で其他は保合の狀態にあり之れを總合より云ふときは總賣價格及び公設市場小賣價格は前週に比し稍保合市内普通小賣價格は前週より一步五厘の騰貴公設市場小賣價格は前週に比して一厘九毛市内普通小賣價格に比して一厘九分八厘の安値を示して居る即ち物價は大したる騰貴もせずさりとて下落もせず低迷の狀態を脫しない。更に交換所の狀況を見るに手形交換高及び不渡手形狀況に就ては大阪外五交換所の總計は枚數二百四十萬二千八百二十五枚で此の金額は六十三億二千五百二十七萬七千四百十九圓に上りこれを前月に比較すると二十九萬二千百四十枚九億八千二百八萬七六百六十一圓を何れも增加し前年同期に比する時は枚數に於て三十四萬八千四百九十一枚金額に於て十二億一千三百二十二萬九千四百四十九圓を共に增加して居るが不渡手形は前月に比して枚數は三千三枚を減少したが金額は却つて二萬九千四百八十二圓を增加し一月以降の累計は枚數一萬一千一百二十一枚金額九百五十萬二千百十八圓に上つて居る之を大阪の不渡手形の増加は大工業界の低迷とも云ふべき三月中の組合の整理問題十八萬九千四百九十圓を前月に比較して十四萬四千九百八十八圓を共に增加し特に大阪に於ける不渡手形の増加が甚だしいのは是等の事情を反映して居る。而も三月中の不渡手形の狀況を見るに手形類の金融界の現狀は何れも低迷の域を脫せず金融界は一般に商略衰退の結果であるとも見られ各種の不渡手形に依つて見るが如く財界は尚ほ整理の途中にあつて不況の域を脫し得ず不渡手形は依然增加を示し尚ほ諸種の物價は依然として下落の傾向にあるので財界は依然として暗黑裏にあつて容易に恢復の曙光を認め得ないのである。

府内魚市場賣上高

京城府内三魚市場に於ける月中賣上高は總計五萬一千三百六十二圓にして之を前年同月に對比すれば數量に於て六千七百六十七貫金額に於て千三百三十五圓五十錢の減少を來せり

全鮮穀物賣買高

大正十一年度全鮮に於ける穀物取引市場賣買高を見るに總計十九萬五千四百七十五石延取引高九萬五千四百九十一石其の他直取引三萬一千石にして延取引の賣買は五千三百二十二石なりと

雜記帳

不景氣と云つても物價や家賃はヂリ〳〵高歩調を辿つてゐるやうだ▲商況は相變らず閑散で常用日の外は纏まつた入れも無く物價が高いのに不景氣だと云ふのは一寸不合理だ▲尤も諸色が高まるとは季節に入り雜貨界の近況各地工事の起工に伴れて各種材料仕入れの諸色の上昇に相當にあるさうだから諸商の賣行きは何處も仕入が懸念される▲資金の關係で雜貨取引は減少を來して居る▲米價が米價と云ふ現状から見れば一面には地方の傾向に頼つたもので都會の景氣も左程には無い

商品市況

…は左の如し

	數量	金額
今年三月 京城魚市場	三三、六〇一	三七一、六六圓
龍山水産	一〇、九三	三六、一五
日の丸水産	一八、七六八	三〇、七七

洗濯石鹼（低落）

陽氣も好調となり本品も需要期切迫しつゝある爲めに弗々賣行の趨勢にあるが通般の關稅撤廢と財界不安は原料安となりたれば行先賣行增加しても相場に變化はなからべく目下は六七分安にて白石鹼七十二個入九圓九十錢赤角形百個入七圓二十錢朝日赤角形百個入八圓二十錢同百八個入九圓十錢見當である

綿糸布（保合）

米綿八十錢安銀塊八分五安と材料一齊安を入れ三品の軟調を移し一般氣迷ひの姿なるも實需小口商内弗々あり在荷薄相場保合綿糸類弗々荷動きを見つゝあり相場は次の如し

粗布三エー二百六十六圓九十錢二百六十二圓大エー二百五十六圓金剛巾二百三十九圓二百三十九圓四十圓白頭山二百八十圓布飛犬（十三手）十三圓七十錢羽織樂島十二圓六十錢晒金巾、進軍十三圓八十錢、金剛二十三圓四十八圓三十錢綿紗閣面（十六手）二百四十八圓双女（十手）二百二十八圓鯛木綿一圓十三錢竹

木綿裏地（低落）

昨年に比して一圓乃至二圓の安値を唱へて居るも實行に至りては減切り減少しつゝの實需筋の小口買に止まつて閑散を極めて居る一切り不需要期であれば行先は幾分下押を豫想される目下の相場は鯛印頭綃三十反一箱七十八圓印紺七十二圓生地黄八十七圓明黄八十七圓張綾黃天竺百十七圓を

鮮魚（急落）

上向を持續したる本日は安値觀測方面よりの入荷多數あり爲めに急轉同れも二三十圓の低落を來し賣行も意想外鈍なる如く本日相場は左の如し 鰤八十圓小鯛四十五圓もえび四十圓ひらすて二十八圓鱈十二圓鯖三十五圓あ八十圓鰯十圓あなご十三圓ひらめ二十二圓たこ十四圓いか三十圓まながつお五十五圓ぢぬ二十四圓

株式（十二日） 現株中値出來値

銘柄		前場 今週	來週	後場 今週	來週
京取	寄	三五.五	三五.七	三五.五	三五.七
	引	三五.六〇	三五.六〇	三五.八〇	三五.九〇
仁取	寄	一〇三.〇〇		一〇三.〇〇	
同新	引	四三.七〇		四三.〇〇	
鮮銀	寄	[illegible]		[illegible]	
同新	引			三一.五〇	
殖銀	引	五一.〇〇		五〇.九〇	
同新	引	三八.六〇		三八.六〇	
實銀	寄	三三.六〇		三三.六〇	
商銀	引	四五.〇〇		四五.四〇	
同新	引	三〇.六〇		三〇.六〇	
漢銀	引	四九.〇〇		四九.〇〇	
同新	引	九.七〇		九.七〇	
韓銀	寄	三六.〇〇		三六.〇〇	
東拓	引	五四.〇〇		五四.〇〇	
同新	引	二六.五〇		二七.〇〇	
鮮土	引	二五.一〇		二五.一〇	
朝紡	引	一四.八〇		一五.〇〇	
商毛	引	八.五〇		八.五〇	
京電	寄	四九.〇〇		四九.〇〇	
電興	引	二五.四〇		二五.三〇	
釜商	寄	一三.〇〇		一三.〇〇	
朝郵	引	三三.〇〇		三三.〇〇	
瓦電	寄	七.七〇		七.七〇	
中鐵	寄	四三.〇〇		四三.五〇	
同新	引	八.八〇		八.八〇	
圖門	引	三一.〇〇		三一.〇〇	
京南	引	三三.〇〇		三三.〇〇	
金剛	寄	一四.〇〇		一三.〇〇	
南鮮	引	七.五〇		七.八〇	
瓦鐵	寄	一〇三.〇〇		[illegible]	
同新	寄	五五.五〇		五五.五〇	
東電	寄	一〇.〇〇		一〇.〇〇	
同新	寄	二.三〇		二.三〇	
現信	寄	五〇.二〇		五〇.二〇	
勸信	寄	六.五〇		六.五〇	
朝信	寄	七.〇〇		七.〇〇	
殺信	寄	七.三〇		七.三〇	

乙の部

銘柄	短期取引 寄付	大引	高値	安値
安取	七.〇〇			
大新	二六.二七	二六.二八		
仁取	一〇三.〇〇	一〇三.〇〇		
同新	四三.五〇	四三.六〇		
朝紡	[illegible]			
中新	三五.〇〇			
拓新	三三.六〇	三三.八〇		
安取	三三.〇〇	三三.〇〇		

大阪株式

銘柄	十二日前場寄付	十二日後場大引
大株	一一一、〇〇	一一一、一〇
同新	九一、六〇	九一、八〇
紡績	九八、六〇	九八、五〇
同新	三八、六〇	三八、六〇
船舶	四八、七〇	四八、六〇
同新	一四、二〇	
鐘紡	三〇二、五〇	三〇二、五〇
同新	二八一、九〇	二八一、二〇
東紡	一二四、六〇	一二四、三〇
銘柄	十二日前場大引	十二日後場寄付
株大	一一一、五〇	一一一、四〇
同新	九二、五〇	九二、九〇
郵船	九六、二〇	九六、六〇

新 商品

商船	三八、七〇	三九、〇〇
同新	四八、九〇	四九、二〇
鐘紡	三〇三、九〇	三〇四、〇〇
同新	二八二、九〇	二八三、三〇
東紡	一二五、三〇	一二六、九〇

大阪短期取引

〇十二日前場

銘柄	寄付	大引
新株	九一、三〇	九一、三〇
大新	二七七、九〇	二八〇、三〇
鐘新		
天取		

〇十二日後場

銘柄	寄付	大引
大新	九二、三〇	
鐘新	二八〇、四〇	
天取		

安東株式

〇十日前場

	寄付	大引
取 當	二四、四〇	二四、三〇
先	二四、六〇	二四、六〇

〇十一日後場

	寄付	大引
取 當	二四、三〇	二四、四〇
先	二四、五〇	二五、五〇

鎭平銀

〇十一日後場

	寄付	大引
當限	二三、八六	二三、八七
先限	二三、八八	二三、九四

〇十二日前場

	寄付	大引
當限	二三、九五	二三、九五
先限	二三、九六	二三、九二

▲前場（閑散）

昨夜來の氣先き今朝大新九十一圓三十錢と保合を入れて短期引と同値に寄り同じく持合にて大引け出來高僅に三千枚、安取は二十四圓四十錢と二十錢安に寄り六十錢安に引けた京取今週五十三圓五十錢と二十錢安に寄り六十錢と十錢安にて引け來週五十三圓七十錢と二十錢安に寄り六十錢と二十錢安に大引安取は北村、市川中村の賣吉見、金納、新田の買にて五百枚の手合せあり外諸株双方の見送りに場面稍閑散の閑散をせり

▲後場（低落）

大新後場寄付九十二圓三十錢と品勝を入れしため前場大新九十一圓四十錢と前田賣中津買にて三十枚取引あり同場大引に比し七十錢と六十錢高に大引中下げしも十錢と八十錢高に寄り同新は四十二圓六十錢と三十錢高に寄り九十錢と二十錢高に引安取は二十四圓三十錢と十錢安に寄付持合に北村新田買にて百枚取引あり京取は今週八十錢安低落來週も十錢の低落となれるが出來高百十枚にて田中の賣崩しに依るもの、如し現物は坂本買にて二百枚の手合せありしも其他諸商内にて見るべき手口無し

短期算定

新四十二圓、拓新二十七圓、安取二十四圓、仁取百三圓、同新四十二圓、大新九十一圓

出來高

計五萬八千八百四十枚▲甲部四十枚▲乙部四百四十枚▲短期一千三百二十枚▲計二千四百八十二枚▲中新計六十八萬七千六百二十枚

週間假渡限度

京取市場にては週間取引假渡の金額は當分の内一人金參萬圓を限度とする十二日仲買人に通達した

綿糸七十圓臺が來らん

弁落後の反動としは五十圓迄戾したいう戾るだらうと云ふ強弱の一致した意見の處へ攝出狀態が閑合に圓方戾して居る尤も米國の出盛り期に良好で主として天津香港青島邊りに出て居るので途に逆返したので安値から當月は十四五圓方來月は十三四十九圓餘延引返して居るであつて安居たのと定期の挫折で怎うも力が鈍ひ樣で有すが米綿も一般の樣子に云はせますと矢張り強いやうですけれど高値が見らないのと云ひつゝも州一般の見方としては矢張りもう相場は既に一から云ひます延亦は不足に高値は既に底値であるといふ思惑の強い動きと更に來ますが兎に角三月中の不足見込のものが先づ強保合と存せまいと思ひますが先づ強保合と指加はして居ますが差に行つて一月二月頃と大差はありますまい紡績も爲三月…

糖株買氣復活

最近糖價が再び外騰の趨勢を辿るに至つたと共に糖株に對する買氣が活し東京市場に於いては前週に引續き相當の買はれて往日すべき活況を呈し日糖の如きは當限は久しく振り十圓臺に乘せ先物は四百七圓二十錢と引締りて明治製糖の如きは當限八十四圓十錢先物八十六圓二十錢と三四圓方の暴騰を告げたのであるが最も市場に於ても甘い目からは高騰を來して何れも引緊を告ぐるに至つたが台社の外糖思惑による利益の計上は今期より寧ろ下半期に於て具體的に行はれることは確實で斯期間の關係を以て大に至るべく東京市場は要に於て取引續行せられるであらうと云ふ大阪より見らるゝところ

▲前場（續）

七十四五圓處の値を出すべき姿を出して居る…

（以下略）

京取週間取組

今週

買方 五百二十株

金剛一〇〇、吉田八〇、新田二〇〇、坂本二〇〇、大北一〇〇、金谷九〇、松下七〇

來週

千七百二十枚

買方 浜住三〇〇、吉見一〇〇、川崎一四〇、北村一〇〇、南一〇〇、中村二〇〇、原田二〇、角田一〇〇、阪田一〇〇

賣方 五〇、新田六〇、南七〇、中村一〇〇、阪田六〇、市川七〇

池田七〇、白井一〇〇、金納一五〇、川崎二〇〇、松野一〇〇、原田二〇〇、中村一〇〇、寄田三〇

株界回復如何

刻下の經濟狀態は如何と云ふに大體に於て過去四年に亘る苦しい試錬を經て略整理時代を終了し漸く安定の域に達したのだと云つてよからうと思ひ面白いのは京東と大阪との人氣の相違である東京市場は生糸高を背景に相當旺盛である大阪方面では京取の常勝に多い殊に低落株に市場の商内も相限して関外に低落を來して居る大阪は何の旺盛に現はれて居ない方では案外平靜で大當の安値もあるが東京の方では常外二十八日限五十八萬と云ふ大取組を每に拘して居るのは無理でもあるが斯る事情が繰返しして居る大阪取引が氣配の好惡により當面の保合期間が一段の景氣を付ける事は繰返しに瞬ひされて弱氣が勝つか強氣が勝つか無い狀態であるが東の強氣が勝つか西の弱氣が勝つかは生糸及綿糸の强弱によつて決せらるべき興味深き問題である又地方では島糸に對する地場職が最も妙味がある株式として面白いのは鐘紡で綿業の将来でも楽観の外ないとしたら鐘紡とても悲觀は免れ難き運命であるから萬事休しした武藤氏の非改論も根的に無理な議論であるがあり決してないだらうそれで減配となれば利益準算の上から株價の値下りは止むを得ないが鐘紡は株數の少い關係もあるから延期にもつて如何か此處一寸狎つて見度いと思ふはするが強氣には寧ろ得ない綿業は財界立直りの好刺戟剤國のルール占領に伴ふ經濟界の好轉と米國の出超機の如きは早くも中間景氣の出現も危險を口にする位で一般財界は出直りを改めんとする機運が來て來て居るから局面として先づ眼は不ロ〳〵強氣になて大した間違はないまい（某氏談）

米況（十二日）

仁川期米 前場浮動

昨夜後場阪地の止め高に安値圍みの勸物を呼んで二十六圓八十五錢と寄り出げ軟派の防戰に八十二錢と打止めしが今朝大阪の小強みに買氣振はず一旦ば當限來ず中二十五圓八十錢先二十六圓八十錢と二十丁安に寄付きたり▲第二節 大阪三節九十三錢の小強みに當二十五圓二十一錢中二十五圓七十二錢先七十八錢と一二十五圓三十二圓〇三錢の高移りに忽ち大中八十錢先九十一錢と跳ね六圓八十錢と保合ひに引▲第三節 當限來ず中八十五錢よりし八十九錢と保ちに引け三四錢を接合ひ先八十七錢より六錢と小強みせしが大阪師高騰を怨ち九十八錢と續き上げ軟派の防戰に五十六錢を採合ふて引▲第四節 當限來ず先九十六錢より八十八錢と押し九十錢と持合に引▲第五節 當限來ず大阪八節十八錢の高移りに先九十四錢と小強みたるが折柄の防戰に九十錢と始め五十錢安大阪九節三十一圓九十五錢の一頓挫を入れて軟派の乘ずる處となり五十九錢と叩き方の防戰に八十五錢と引返し八十錢と保ちに引▲第六節 當限來ず中七十錢先七十五錢に始め八錢と戻し⑦節の賣に再び五錢と押し七錢と引けせり

取組漸次增加

硬軟双方が中限に對して腰を入れつゝある關係上先限に對しては殘會以來日淺しき行動を採る向殆なく只鑑を根據とせる強氣一派や暖を中心とせる強氣一派の乘り替買賣に過ぎさりしが前日來阪地の小敗鑑を受けて中限の賣方主力たる⑦も先限に戰線を延長して克く賣浴せ又た買方の⑦も弗々賣買み尚ほ久しく防戰に推移せし示を中心せる主力筋も先限に向て買出動し兆候を現はし始めたる等今尚市場の帳入れは四萬石に近き大取組となり漸く雙方の增加を見る模樣して漸出の貿を同ぐらし居れる模様なれは眼先一段取組の增加を見る事ならん

仁川米豆取引所仲買人
太田仲買店
電話長四〇四番
電略（三二〇）又八（カネタ）番

尙古米か耶魔

昨今の弗氣は其阪地と云ふ點のみで實際ふて來る米は主に四等級の品評りで東京や朝鮮か對安と云ふ點には五百丁以上の阪地の商人には前が悪いのみか定期の資米に付けが不安で賈手がなく白米用としては例が高くて玉の後品を積みより米る其損害除防の實行に追まられて居る爲め現今では單に輸關係のみを重視し離いのみか鮮米に合格した二百丁以上も大下に本が定地より還か仁川の定期にも賈か不安で賈手が付けて居るのは丁度常市場と同一に仰いて居る東京や大阪へ行つても定期に合格しない品質不良の米が停滯して居る狀態であつて例年に比較し肥後米や仁川四等級の米が賈行き不良であるのは現在大正九年度の古々米が向は阪地に少なからぬ耶魔をして居るからであるが今後右の古々米が一擔されて肥後米や仁川四等級の米が賈行き良好となる迄では昨今の五百丁臺は容易に縮少すまいと見て居る向もある

矢張眼先方針

毎月新甫の生れる每に大上繩を置けるのが大勢高の前提だとすれば一時的の現象といふ事になつて來るのの大勢は採算筋の氣頻智に依る限の需給關係がらも遠算を生せしむならず米價安に作ふ濃費が大係か地の貿物相場から綜合して見ると各地の正米需給關係に大なる遠算を生ずる迄定する米は出來ないが然し乍らける需給關係があるので弗も先高見越しの眼先眼とて之れを含むむと内地の正米取引が有力となつて現れるの氣賣け賈りが有力となつて現れると保甫て手仕舞ひ一寸の一服調機となつて中の氣賣上稱が斯米界の氣頻はない一服調模となつて中米界も昨今では一服景氣となり今頭の市價が見米供給關係によりも財界も方か愼來は立たないもの弗も先高見越しの眼して居る所の市價しく交氣のある度あると同時に時期が時期なれば殆ど愼かな方である

寶買差引錢

賣方		買方	
⑦	五七〇〇	吉田	一一〇〇
⑩	二二〇〇	⑩	一三〇〇
⑩	一二〇〇〇	⑬	九〇〇〇
⑬	一九〇〇〇	金島	一七〇〇〇
⑩	三三〇〇〇	九五	六〇〇〇
九大	五〇〇〇	金季	八〇〇〇
九久	一〇〇〇〇	丸中	三〇〇〇
三輪		ヌ九	一〇〇〇
九限	六〇〇〇		
丸成	三三〇〇〇		
金益	一〇〇〇		

〇十二日前場

	寄付	大引
當限	二六、八〇	二六、七六
中限	二六、七七	二六、七五
先限	二六、九九	二六、八〇

▲後場公定値

一節	二六、八〇	二六、六九
二節	二六、八一	二六、七六
三節	二六、九四	二六、七九
四節	二六、九〇	二六、七五
五節	二六、八六	二六、七五
六節	二六、七七	二六、七五

取組高 當限 中限 先限 …石

出來高 先限 中限 …石

累計 …石

後場閑散持合

▲第一節 當中出來ず先二十六圓七十六錢寄付▲第二節 當中出來ず先八十錢より七十九錢と押し七十九錢引▲第三節 當中出來ず先七十五錢の寄付▲第四節 當中出來ず中七十五錢先七十五錢と共に一本値に引▲第五節 當中出來ず先七十錢より六十九錢と押し七十五錢引

米界餘聞

日本人一般が相場の幾媛を取つて居る間に同一の鬮内を啖はせ之が生れでは來しなかつたかと思はれる様な事があるかも知れぬ▲昨後場の二圓に大阪が止めて居ながら十二圓の誤報に大阪上放れて東京に三十二圓の誤報に上放れて東京では其處で東京米屋が高いのは米穀大會から來たので米屋さんが花のお江戸へ参勤と出かけたのではないから二重の馬をめくつて買はれぬと直ぐ賣りの瞬をめぐらかつたとか成程全國のお米屋さんが花のお江戸へ参勤と出かけたので來ないかと見るのだから甚ダ心細いと云ふて此の三十一圓九十八錢で跡が續かない然し今朝になつて見ると阪地の寄がへて居るので三十一圓九十八錢で跡が續かないのだから甚だ心細いと云ふ此の頃の相場は月始めの間は弱氣に傾れたと見せかけ腹一杯買込んだ處でスカタンを喰ばせるのが申々上手に油斷は出來ないで▲油斷が出來ないと云へは京城の九電 電通と報道する事になつたとか之迄競争的に通信して來た際でも時々電報を臨時する氣味があると云はれて居るのに合同したとすると餘計に電報の故障が殆くなり電報屋の使ひカスを屆いて慌てる事になるればよいがと氣遣ふて居る向もあるで

京城穀物

正米現物

精米筋は依然見送りつゝあるも定期高と各地正米の強調に手持く商内閑散の裡に多少の締りを呈し三等合格二十五圓九十錢四等二十五圓二十錢地場玄米殘雜都二十四圓摘みを唱へ殊に糯は一段の強氣配にて殘良稻七錢二厘糯力七錢一厘玉稍七錢見當の唱へなり

延

四月末限二五、五〇 五月末限二六、二〇 二五、五〇 出來高 百石

仁川正米

前期の高移りを受けて前日より一十錢高の丸十二等二十五圓六十錢同五四三十錢處を唱へ居れるも精米筋は四の定期手當木として倉入れ品所持ちの採算上買氣進まず今頭は百石が二十五圓二十錢より二十五圓二十錢にて取引行はれ其外資通合格品一千四圓二十錢地場玄米廿二圓八十錢處にて地場常用小口に出來せるもの

釜山正米

期米高を受けて人氣強く三十錢高の殺良都二十六圓十錢神力二十五圓三十錢見當にて二千個出來

延 五月中限二十六圓二十錢より二十一錢 五月末限二十六圓五十錢

十五圓九十五錢五月末限二十六圓五十錢

大豆 十七圓五十錢處にて三十個出來

大邱正米

の米況にて穀は七錢三厘より六錢九厘大豆は龍山物十九圓二十錢長湍十八圓九十錢處の唱へなるか取引閑散を呈して居る

四月末限二十五圓三十錢五月末限二十五圓九十錢より七十五錢出來高一萬三千石

群山正米

期現物二十五圓二十錢四月末限二十四圓九十三錢五月中限二十五圓五十錢五月末限二十五圓五十錢

東京期米

〇十二日前場先限 三二、八八

	前場	十二日後場
先寄	三二、八八	三二、八六
二節	三二、八八	三二、八五
三節	三二、八九	三二、八六
四節	三二、八九	三二、八九
五節	三二、九〇	三二、八〇
六節	三二、八五	三二、八四

大阪期米

〇十二日前場

		十二日後場
當寄	三〇、一九	三〇、二三
中寄	三〇、二一	三〇、二一
止め	三〇、九四	三〇、九六
先寄	三一、九八	三一、九五
二節	三一、九三	三一、九七
三節	三二、九二	三二、〇〇
四節	三二、〇〇	三一、九九
五節	三二、〇〇	三二、〇九
六節	三二、〇六	三一、九一
七節	三二、一四	三一、九二
八節	三一、一八	
九節	三一、九五	
十節	三一、九五	

兵庫期米

〇十二日前場 寄付 三一、〇九 止め 三一、一〇 十二日後場 三一、一〇 三一、〇七

下關期米

〇十二日前場 寄付 止め 十二日後場 寄付 止め

常限				
中限				
先限	四一、元	四一、六	四〇、六	四一、四

仁川米豆取引所仲買人
坂倉仲買店
電話 六五〇番
…有價證券現物賣買…

桑名期米

〇十二日前場 寄付 三一四六 止め 三一五一 後場 三一四七

各地期米

〇十一日後場止め

東京	三二、八八	大阪	三一、〇一
兵庫	三一、一八	下關	三〇、三〇
桑名	三一、五一	名古屋	三一、一〇
熊本	二九、九五	金澤	二九、〇四

大阪三品

〇十二日前場寄付

	前場寄付	後場大引
四月限	三三〇、四〇	三三〇、八〇
五月限	三三〇、二〇	三三〇、〇〇
六月限	三三一、八〇	三三一、七〇
七月限	三三二、九〇	三三二、六〇
八月限	三三三、八〇	三三三、一〇
九月限	三三三、〇〇	三三三、〇〇
十月限	三三一、六〇	三三二、二〇

〇十二日後場寄付

	後場寄付	後場大引
四月限	三三六、〇〇	三三五、〇〇
五月限	三三五、四〇	三三四、〇〇
六月限	三三四、三〇	三三四、三〇
七月限	三三二、〇〇	三三三、〇〇
八月限	三三一、一〇	三三二、〇〇
九月限	三三〇、六〇	三三二、五〇
十月限	三三〇、七〇	三三一、五〇

仁川宮町
西洋料理 東洋軒
電話五一九番

金剛ごるじ

結核專門
古賀病院

本邦唯一の精良品
サック
男女防毒ゴム

最新刊

鈴木敏也 明治文學選集 一、二〇
鈴木泰治 教師の生命 一、九〇
大島居氏の 教育原理及方策 一、二〇
内田勝太郎 應用細菌學講義 二、二〇
松井元興 有機化學講義
田内繁雄 家庭生物學
二宮丁三 商業政策
佐藤隆 教育測定法の理論及實際
是永鉄一 外道三昧
吉田東伊 九九いらずの珠算
石橋梅吉 珠算精義
振替京城 二七五三
大阪屋號書店
京城鍾路本局 六八四、二六八〇

時
時ヲ愛セラレヨ！
凡ソ時間ノ正確ハ
二依テ支配セラル
本町二
村木時計店
電本四七一番

◎金儲の相談!!!
◎資本金壹千圓にて金庫販賣業を開け！！
◎金庫業ニ投ズル最初ノ資本ハ一年ヲ三度ニ流通ス
◎ケ年純利益ハ千圓確實地方ニ於テ利業ニ可
◎金庫販賣業ハ郷國ヲ要セズ誰ニデモ出來ル好事業ナリ
◎地方特約代理店募集 來店又ハ御照會アレ委細通知ス
セント式 金庫特賣（カタログ進呈）
東京市本所區松倉町二の七五 富田金庫製作所
電話本所一一九九番

鞄―靴―洋服
大田監獄調製學生服販賣開始
學生靴 特價販賣す御入用の方は御一報次第市内は店員出張可致遠方の御方には御送付可仕候
學生鞄
京釜線大田春日町
製造販賣 朝鮮革具合資會社
長距離電話一七二番 振替京城九八〇七番

府立 仁川病院
仁川山手町
電話

ソウル自轉車商會
ユーニツト自轉車發賣元
附屬品一式
代表的品
猶修繕ハ親切ト勉強廉價
大宮自轉車商會
京城明治町一丁目
電話本局一〇〇番

内科 小兒科
京城府水標町一丁目
村上病院
院長 村上龍藏

百卅五版
見たか？、讀んだか？、試したか？？？
實利經濟書の大王（感謝狀續々來る）
貯め方 利殖 くらべ
官吏、軍人、教職員は勿論貧者も富者も必ず讀め、理想の利殖方法を容易に會得し、生存競爭場裡の優勝者たらん。
四六判洋裝美本 口繪十二頁 紙數百四十六頁
本書は小冊を振りて黄金を撒きつゝ『富の分配の公平』を暗示せる大理想の發露を徹底させる本組合調査部に於て、學理と實際との調和を得たる専門の利殖家を招聘し、其莫大なる資金を投じて有らゆる利殖方法に付實際に比較研究を遂げ現下に於けるプロレタリア（貧乏人）とブルジョア（金持）との爭鬪に對し圓滿なる解決を與へたるものにして其内容の豐富なる叙述の新鮮なるさは到底他の書に見る能はず。
◎眞劍に忠實に社會奉仕の爲め壹萬部限り印刷實費の半額にて頒布す。希望者は貳錢切手五枚封入申込めスグ送る
東京市京橋區南紺屋町十五 貯金一新匿名組合出版部
振替東京一四三五番 電話銀座一九八四、四三六六

通俗太閤記

第八十五回

松林伯知講演
加藤由太郎速記

伜『夫れは御迷惑のことで私が手傷ひをいたしませう』と伜が手傷つて御物を城外へ運ぶ、又此方の方では 婿『お舅御、誠にお氣の毒な儀で』舅『然はく〳〵御殿であつたか、飛んだことで一同迷惑だ私は年を老つて重い御物は應げんのだ、婿殿お前等の徹だが序に是を城外まで擔ぎ出して貰ひたい』婿『委細承知いたしました』攻めて來たのか引つ越しの手傳ひに來たのか分らないやうな始末だ其中に笹寺城の戸部の家來は悉く城外へ退散を致しました浦手の岡大將は直に同勢に下知を傳へて、今まで新左衛門が居住して居た處へ火を放つて之れを燒き拂つて了つた

花は櫻木　人は吉野壽司
京城南山町一丁目松泉寮の右側
折詰料理　出前迅速
吉野壽司
電話本局二七四九番

次郎の陣營へ參る、左樣一方攫此方から一同陣の松を揚げて來るのだ甲『それから何らいたします』勝『何でも好い此方へ參れと云つて揃いたならば一同山口の陣營へ來て見れば好いのだ』甲『委細承知いたしました』一同は早速支度に掛る、藤吉郎の指圖の通り松を持ち出す、大八車を押き出すと云ふ騒ぎ甲『何をなさるんだらう』乙『さあさお組頭は時々妙なことをしなさる、隨分旋毛が曲つて居るからな』甲『けれども何だ事だの松を擔ぎ出すなんて突然出陣の支度ひ見たやうだ』乙『さうだ藤吉郎は』は部下を指揮して置いて、自分は思

京城明治町二丁目
中央婦人科院
院主 衣笠茂
電話三三四〇番

既遂三州では若し織田と戰ひを挑けば此城を根據にもしやうと云ふ程の要衝であつたが、忽ち一片の灰燼となつて了つた、由比松倉の兩將は勝鬨を揚げて駿府へ引揚げることになつた、お話は戀つて木下藤吉郎充分に計略を廻かして置いて淺野彌兵衛中村彌助其他心利いたる者を笹寺の城下へ入れて置いた、之等の者が引返して來て 彌『只今笹寺落去をいたしました』何か承はれば新左衛門殿府で謀叛をいたしましたと云ふ取沙汰でございます』藤吉郎之れを聞いて 藤『扨は計略成就いたしたが、これから又一計を廻さなければならん笹寺城が落ちた上は今度の計略は鳴に歸はない』已れの部下五十人の足輕を呼んで 藤『コレ〳〵一同』甲『へエお組頭何か御用でございますか』藤『ウム、大儀ながや共方共是れから山口九郎次郎の陣營へ行くのだが召と大八車の支度をしてな』甲『へエ、山越の手傳ひでございますか』藤『マア然うだ』處でな、我等が先に九郎

おさけぎらいの
あなたと飲し
仲を取持つ栗まんじゆ
明治町木村屋（電二八七〇）

に跳り一騎加へてトツ〳〵と驅けだし山口の門前へ乘り付けて來た、鞍て思より飛下りると馬の轡を取つて 藤『門番〳〵』門番『是はく〳〵木下殿でいらつしやいますか、御馬を預かりませう』藤『イヤ夫れには及ばん』藤吉郎樋の轡を取つて玄關へ掛り 藤『山口殿〳〵、一大事出來いたした、藤吉郎でござる』と怒鳴しき藤吉の聲、大聲に藤吉郎は聲か大きい後に豐臣の軍勢を指揮遊ばした時にも、下卿の風かん事はなかつたと云ふ恐ろしい大聲のお方だ、其の聲

龍山朝兵町京城館裏角
外科、皮花科
秘尿器科
ヘイマ醫院
電話龍山八二四番

吉郎が一大事出來いたしたと玄關で怒鳴り立つた九郎次郎は心に鼓持つ身構、一大事と云ふのを聞くと押つ取り刀で玄關へ飛んで出て九『是れは〳〵木下氏が』藤『イヤ餘り急いで乘つたので息が喘んで堪まらん』九『何た急遽しい聲で一大事など』藤『一大事と云ふても過言ではござらん御迎へもございませんか、只今笹寺城が落城新左衛門殿は俺か駿府城にて謀叛新と内通いたして居るとのことでお討たれなすつた、但し當方に於じて居ると云ふことを知つて居るのは山口親子と第三左衛門と此の僞號の外はない、然るに斯かる一大事の漏れたるは確に山口親子に相違ない第一番に九郎次郎を召取れと總が觸勢に下知を傳へ、森殿が先きに發れへ出向きまする』

江戸前趣味　金ぷら　南山町の川長

大田金融定時總會

【大田】大田金融組合にては十九日午後一時より於鋤軒に於て定時總會を開き大正十一年度決算報告承認、役員手に剰餘金處分に關する件役員選擧、豫算當金並に報酬に關する件、監事、評議員選擧改選に關する件を附議する筈である

江景商校新築入札

【大田】忠南論山郡江景の如く本年度に於て道立江景商業學校々舍を新築する事とし其請負入札を來る二十日道廳に於て施行する事に決定した

將棋新手合（二）

於韓朝鮮遊陽佐田氏宅
講昌木七段歡迎會席上

飛角香落　△七段講昌木光治（東京）
香落番　▲三段佐田徹作（遼陽）
▲持駒　佐田氏　ナシ

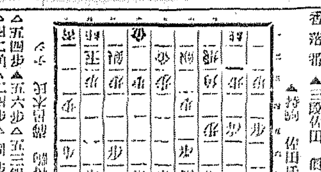

◇手順（續き）
△五四歩▲五六歩△五三銀▲六八銀△四二角△二四歩△同歩▲四五歩（ハ）△三四飛▲一四歩△同歩▲四四歩△同銀▲一八飛△二五歩▲一四飛△同飛▲同香△五五歩▲一二香（ニ）ナル△一九飛▲一四飛△同飛▲同成香（以下次號）

講昌木七段講評
▲（ハ）四五歩突き機嫌に適したる良手なり
▲（ニ）二三香なるは味なし一九四三歩と打ち敵の應手を窺ふ擬なり

四月十四日

舊暦二月二十九日　▲六白▲丁巳▲赤口▲除▲柳宿

▼六白△ 動もすると物事の喰ひ違ひ易き日、緣談は凶西と北と南が吉
▼七赤▲ 相性の端緒を得る日、商賣事にして渐んで有利西と北と南が吉
▼八白▲ 諸事順調にして融分に富む日、求職縁談大吉良と北と内が吉
▼九紫▲ 調子に乘り過ぎると不覺をとる險く内に守つて安全東が吉
▼一白▲ 順調の日、願ひ事は成就する、行旅移轉開業等亦吉東と坤が吉
▼二黒▲ 前後に氣を配つて進す時は存外に成功するの日良と西が吉
▼三碧▲ 不用意にして思はぬ失敗を招く、世話事禁物南と東と壬が吉
▼四綠▲ 無駄骨を折る日、新しき計畫不利雜掛が吉、離南と艮と坤が吉
▼五黃▲ 勇氣に充ち大いに敵を挫く日、入學試驗等吉良と北と西が吉

關釜連絡船

釜山發　午前九時四十分　午後七時三十分　午後十時

十三日	朝 景福丸	夕 新羅丸	夜 德壽丸
十四日	朝 昌慶丸	夕 高麗丸	夜 景福丸
十五日	朝 德壽丸	夕 新羅丸	夜 昌慶丸

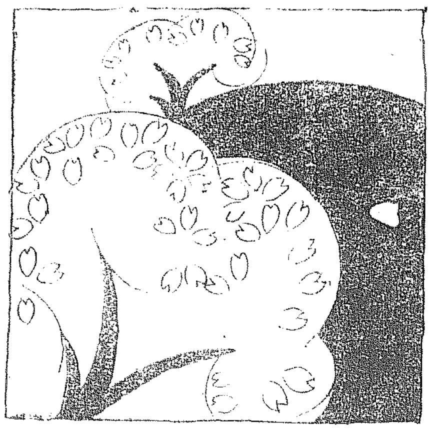

櫻の開花期

早い地方は三月中旬から　遲い處になると六月中旬

尾上梅幸談

櫻咲く麗かな季節となりまして、都も鄙も花の世界といふ樂しい時でございますが、御存じの通り、日本は西南から東北に長く延びた地勢でございますだけに、櫻の開花期も一樣ではございませんので、或るお方から伺つたお話によりますと、三月中旬に既に花の咲く鹿兒島、宮崎地方が一番早く、次は三月下旬の高知、熊本、佐賀、長崎あたり、それから四月上旬が、德島、和歌山、大分、廣島あたりから、松山、多度津、岡山、神戸、大阪、福岡、馬關、岐阜、名古屋、伊勢、濱松、沼津、横須賀、相山の邊なさうでございます。四月の中旬には、京都、松江、鳥取、彦根、甲府、横濱、東京、浦和、千葉地方だと申します。四月下旬が水戸、宇都宮、新潟。五月の上旬になりまして上州の前橋、福井、金澤、富山、福島、それから信州の飯田、上松本、足尾、輪島、長野、山形、仙臺、五月中旬が、秋田、盛岡、青森、函館。五月の下旬が、札幌、上川、十勝。六月に入つての上旬が、宗谷、釧路、網走。最も遲いのが、六月の中旬になつて漸く、櫻の花を見る根室地方だと申すことでございます。

花は咲き日は麗かな好時節には御外出の機會も多くなられますこと、存じます。從つてお身嗜みにも、一層御注意の拂はれます時でございますが、化粧の基礎の地肌を眞底から立派に整へますには、洗顏入浴の都度、日本人の肌膚に適するやうに精製されてあるミツワ石鹸を御愛用なさいますのが、一番効果がございます。それから多くの御婦人樣が、内部からの美身法として、持藥にお用ひになつて居られます處方公開、內容明示のミツワ婦人湯藥は、血色の鮮かな若々しい肌合にしますのみか一切の御婦人病を根治してしまふ名藥なのでございます。

家庭治療法小山田醫學士編　特價金五拾錢を添へ御申込次第送呈

口尾上榮次郎曰く　毎朝お起きになりまして、お顔なお洗ひになりましたあとで、ミツワ月の雫な頭の地にふりかけブラシで擦つて置きますと、い、芳香がし [illegible]

口澤村宗之助曰く　お暖かになつてまゐりますにつけ、お洗濯物が多くなりますが、一番簡便な洗濯法はミツワ洗濯石鹸の溶汁の中へ、洗ふ布帛を三四時間浸して置きまして、やがて取出して、清水でザブ〳〵と濯ぐ方法でございます。揉んだり擦つたりの必要がなく、手數も省け、地質も傷めずに、而も清潔なお洗濯が出來ます。

ミツワ香油　お歳ひになるお召物の秋へ一袋づゝ入れると移香がよく虫除になる　十二袋入壹圓　一袋貳 [illegible]

發賣品目錄進呈　東京橘町　丸見屋商店
ミツワ家庭常識文庫十二・四

絹寒冷紗裏の特色

1. 涼しくて感じの良いこと
2. サラリとしてよごれぬこと
3. 丈夫で洗ひの利くこと
4. 足袋がいつも清淨なこと
5. さわやかな氣持を保つこと

生地に仕立に穿心地に福助萬能の時が參りました。絹寒冷紗裏は夏足袋として至上のものでございます。福助足袋株式會社は皆樣の厚い御期待に背かぬ事をお誓ひします

定價表

福助絹	金六十八錢	紺キヤラコ	金七十二錢
紺朱子	金八十五錢	白キヤラコ	金六十五錢
黒朱子	金九十錢	但し海外に限り	金十錢上り
白朱子	金七十八錢		

福助足袋株式會社

理想的哺乳料―病者の飲料

ラクトーゲン

肉體美

逞付たかの樣な筋肉の脹み
雲突くばかりの骨格の逞さ
健康は堅城、用心は鐵壁、滋養價絕大のラクトーゲンは益々病魔への抵抗力を加ふ

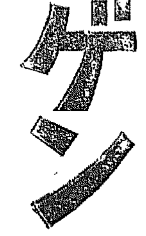

說明書見本申越次第進呈

發賣元　乾卯食料品株式會社
大阪市東區伏見町二丁目
東京市丸の內ビルディング內